



**แผนบริหารจัดการความเสี่ยง
ประจำปีงบประมาณ พ.ศ. 2569**

**เทศบาลนครบุรีรัมย์
อำเภอเมือง จังหวัดบุรีรัมย์**



ประกาศเทศบาลนครบุรีรัมย์

เรื่อง แผนบริหารจัดการความเสี่ยง ประจำปีงบประมาณ พ.ศ. ๒๕๖๙

ด้วยพระราชบัญญัติวินัยการเงินการคลังของรัฐ พ.ศ. ๒๕๖๑ มาตรา ๗๙ บัญญัติให้หน่วยงานของรัฐจัดให้มีการตรวจสอบภายใน การควบคุมภายใน และการบริหารจัดการความเสี่ยง โดยให้ถือปฏิบัติตามหลักเกณฑ์กระทรวงการคลังว่าด้วยมาตรฐาน และหลักเกณฑ์ปฏิบัติการบริหารจัดการความเสี่ยงสำหรับหน่วยงานของรัฐ พ.ศ. ๒๕๖๒ นั้น เทศบาลนครบุรีรัมย์ ได้ดำเนินการจัดทำแผนบริหารจัดการความเสี่ยง ประจำปีงบประมาณ พ.ศ. ๒๕๖๙ เรียบร้อยแล้ว

เพื่อให้การดำเนินการบริหารจัดการความเสี่ยง เป็นไปตามมาตรฐานที่กระทรวงการคลังกำหนด โดยมีเป้าหมายเพื่อสร้างความเชื่อมั่น ความสมเหตุสมผลในการบริหารจัดการในหน่วยงานภาครัฐ เพื่อให้การดำเนินงานของเทศบาลนครบุรีรัมย์ เป็นไปตามเป้าหมาย และบรรลุวัตถุประสงค์ของหน่วยงาน และสร้างความ มีประสิทธิภาพในการดำเนินการตามแนวทางที่กระทรวงการคลังกำหนด จึงประกาศใช้แผนบริหารจัดการความเสี่ยง ประจำปีงบประมาณ พ.ศ. ๒๕๖๙ และแจ้งให้ผู้ที่มีส่วนเกี่ยวข้องทุกฝ่ายทราบโดยทั่วกัน

จึงประกาศให้ทราบโดยทั่วกัน

ประกาศ ณ วันที่ ๒๕ เดือน ธันวาคม พ.ศ. ๒๕๖๘

(นายอนุชิต เหลืองชัยศรี)
นายกเทศมนตรีนครบุรีรัมย์

คำนำ

แผนการบริหารความเสี่ยงเป็นหนึ่งในเครื่องมือที่เทศบาลนครบุรีรัมย์ จัดทำตาม พระราชบัญญัติวินัยการเงินการคลังของรัฐ พ.ศ. 2561 มาตรา 79 “ให้หน่วยงานของรัฐจัดให้มีการตรวจสอบ ภายใน การควบคุมภายในและการบริหารจัดการความเสี่ยง โดยให้ถือปฏิบัติตามมาตรฐานและหลักเกณฑ์ที่ กระทรวงการคลังกำหนด” และหนังสือกระทรวงการคลัง ที่ กค ๐๔๐๙.๔/ว๒๓ ลงวันที่ 19 มีนาคม 2562 แผนบริหารจัดการความเสี่ยงเป็นเครื่องมือบริหารองค์กรที่มีความสำคัญ และนำมาใช้อย่างแพร่หลายในการ บริหารจัดการสถานการณ์ที่มีความไม่แน่นอนและส่งผลการดำเนินงานขององค์กรและเป็นแนวทางในการ ดำเนินงานจัดการความเสี่ยงเพื่อให้ผลกระทบที่อาจเกิดขึ้นต่อการดำเนินงานขององค์กรลดลงจนอยู่ในระดับที่ ยอมรับได้ นอกจากนี้ยังถือเป็นโอกาสในการ สร้างสรรค์มูลค่าเพิ่มให้แก่องค์กรด้วยพัฒนากระบวนการทำงานให้มีประสิทธิภาพและประสิทธิผลเพิ่มมากขึ้นอีกด้วยเทศบาลนครบุรีรัมย์เล็งเห็นถึงประโยชน์ของการบริหารความเสี่ยงดังกล่าว จึงได้จัดให้ มีการจัดทำแผนการบริหารความเสี่ยงเพื่อเป็นกรอบขั้นตอนของการดำเนินงานที่ได้มาตรฐานและเป็นไปตาม หลักวิชาการที่เหมาะสมรวมทั้งกำหนดแนวทางบริหารความเสี่ยงให้สอดคล้องกับกรอบหลักเกณฑ์ด้านการ บริหารความเสี่ยงและควบคุมภายในของกรมบัญชีกลางกระทรวงการคลัง อันจะช่วยเสริมสร้างศักยภาพใน การจัดบริการสาธารณะตามอำนาจหน้าที่ให้แก่ประชาชนในพื้นที่และการบริหารของเทศบาลนครบุรีรัมย์ ให้เป็นประโยชน์สูงสุด

เทศบาลนครบุรีรัมย์
อำเภอเมืองบุรีรัมย์ จังหวัดบุรีรัมย์

สารบัญ

| | หน้า |
|---|------|
| บทที่ 1 แผนบริหารจัดการความเสี่ยง | |
| - ความเป็นมา/หลักการและเหตุผล | 1 |
| - ความหมายของการบริหารจัดการความเสี่ยง | 1 |
| - ความสำคัญของการบริหารความเสี่ยง | 2 |
| - ประเภทของความเสี่ยง | 2 |
| - สาเหตุของการเกิดความเสี่ยง | 2 |
| บทที่ 2 แนวทางการดำเนินกระบวนการบริหารจัดการความเสี่ยง | |
| - วัตถุประสงค์การบริหารจัดการความเสี่ยง | 4 |
| - โครงสร้างการบริหารความเสี่ยง | 4 |
| - เป้าหมายการบริหารจัดการความเสี่ยง | 5 |
| - ประโยชน์การบริหารจัดการความเสี่ยง | 5 |
| - นโยบายในการพิจารณาความเสี่ยง | 6 |
| - การจัดการความเสี่ยง | 7 |
| บทที่ 3 การวิเคราะห์การบริหารจัดการความเสี่ยง | |
| การประเมินความเสี่ยงของเทศบาลนครบุรีรัมย์ | 14 |
| - แบบ บส. 1 กำหนดขอบเขตความรับผิดชอบตามประเด็นยุทธศาสตร์//เทศบัญญัติ/ อื่น ๆ (ถ้ามี) ประจำปีงบประมาณ พ.ศ. 2569 | 16 |
| - แบบ บส. 2 การวิเคราะห์โอกาส ผลกระทบ และการตอบสนองความเสี่ยง ประจำปีงบประมาณ พ.ศ. 2569 | 53 |
| - แบบ บส. 3 รายงานการจัดทำแผนบริหารความเสี่ยง ประจำปีงบประมาณ พ.ศ. 2569 | 117 |
| ภาคผนวก | |
| - ประกาศนโยบายในการบริหารความเสี่ยง ประจำปีงบประมาณ พ.ศ. 2569 | |
| - คำสั่งแต่งตั้งคณะกรรมการบริหารจัดการความเสี่ยงเทศบาลนครบุรีรัมย์ | |
| - คำสั่งแต่งตั้งคณะอนุทำงานบริหารความเสี่ยง | |

บทที่ 1
แผนบริหารจัดการความเสี่ยง
เทศบาลนครบุรีรัมย์

ความเป็นมา/หลักการและเหตุผล

ปัจจุบันการดำเนินงานขององค์กรจะต้องเผชิญกับสถานะความไม่แน่นอนทั้งจากปัจจัยภายใน และ ภายนอก องค์กร ซึ่งก่อให้เกิดเหตุการณ์ทั้งที่เป็นความเสี่ยง และโอกาส (Risk and Opportunities) ต่อองค์กร โดยความเสี่ยง จะส่งผลกระทบต่อในเชิงลบ ในขณะที่โอกาสจะเป็นตัวสร้างมูลค่าต่อองค์กร ดังนั้น การบริหาร ความเสี่ยงจึงเป็น เครื่องมือที่สำคัญที่จะช่วยป้องกัน รักษา และส่งเสริมให้องค์กรสามารถบรรลุ วัตถุประสงค์ และเป้าหมายขององค์กร นอกจากนี้ การบริหารความเสี่ยงเป็นองค์ประกอบสำคัญของการกำกับ ดูแลกิจการ ที่ดี (Good Corporate Governance) โดยมุ่งเน้นให้ทุกกระบวนการดำเนินงานด้วยความโปร่งใส มี ประสิทธิภาพ ส่งผลดีต่อภาพลักษณ์ และ การสร้างมูลค่าเพิ่มให้แก่องค์กรทั้งในระยะสั้นและระยะยาว

เทศบาลนครบุรีรัมย์ จึงให้ความสำคัญต่อการบริหารจัดการความเสี่ยง โดยมีการกำหนดนโยบาย แนวทาง และกระบวนการบริหารความเสี่ยงให้มีความสอดคล้องกับพระราชบัญญัติวินัยการเงินการคลังของรัฐ พ.ศ.2561 มาตรา 79 “ให้หน่วยงานของรัฐจัดให้มีการตรวจสอบภายใน การควบคุมภายในและการบริหาร ความเสี่ยง โดยให้ถือ ปฏิบัติตามมาตรฐานและหลักเกณฑ์ที่กระทรวงการคลังกำหนด”, หนังสือ กระทรวงการคลัง ที่ กค 0409.4/ว23 ลง วันที่ 19 มีนาคม 2562 และหนังสือกรมส่งเสริมการปกครองท้องถิ่น ที่มท 0805.2/ว 3412 ลงวันที่ 18 สิงหาคม 2566 เรื่อง ชักซ้อมแนวทางในการจัดทำรายงานการบริหารจัดการความเสี่ยงขององค์กรปกครองส่วนท้องถิ่น

ความหมายของการบริหารจัดการความเสี่ยง

การบริหารจัดการความเสี่ยง หมายความว่า กระบวนการบริหารจัดการเหตุการณ์ที่อาจเกิดขึ้นและ ส่งผล กระทบต่อหน่วยงานของรัฐ เพื่อให้หน่วยงานของรัฐสามารถดำเนินงานให้บรรลุวัตถุประสงค์ของ หน่วยงาน รวมถึง เพื่อเพิ่มศักยภาพและขีดความสามารถให้หน่วยงานของรัฐ

ความสำคัญของการบริหารความเสี่ยง

ความเสี่ยง หมายถึง โอกาสหรือเหตุที่ไม่พึงประสงค์อาจทำให้องค์กรส่งผลกระทบต่อให้เกิดความ เสียหาย ทำให้วัตถุประสงค์ (Objective) และเป้าหมาย (Target) ที่องค์กรกำหนดไว้เป็ยงเบนไปหรือไม่ ประสบผลสำเร็จ ทั้งใน ด้านกลยุทธ์ การเงิน การดำเนินงาน และกฎระเบียบหรือกฎหมายที่เกี่ยวข้อง การ ดำเนินงานใด ๆ ย่อมมีความเสี่ยง เกิดขึ้นได้เสมอ ทั้งจากปัจจัยภายใน และปัจจัยภายนอก ความเสี่ยงดังกล่าว อาจอยู่ในกระบวนการปฏิบัติงานต่าง ๆ ที่จะนำองค์กรไปสู่เป้าหมาย เช่น การวางกลยุทธ์และแผนงาน การ ตัดสินใจของผู้บริหาร การบริหารงบประมาณ การบริหารการเงิน และโครงการที่เกี่ยวข้อง การปฏิบัติงาน ภายในที่ทำการ การจัดการระบบข้อมูลสารสนเทศ เป็นต้น

โครงสร้างการบริหารความเสี่ยง หมายถึง การจัดทำโครงการควบคุมโดยพิจารณาจากความสัมพันธ์ ของ ทรัพยากรต่าง ๆ กระบวนการทำงาน กระบวนการบริหารภายในองค์กรนั้น ๆ

การติดตามผลในระหว่างการปฏิบัติงาน (Ongoing Monitoring) หมายถึง การติดตามการปฏิบัติ ตามวิธีการ บริหารความเสี่ยง ระหว่างการปฏิบัติงาน หรืออาจเรียกว่าการติดตามผลอย่างต่อเนื่อง หรือการ ประเมินผล แบบต่อเนื่อง

การประเมินผล หมายถึง การประเมินผลที่มีวัตถุประสงค์มุ่งเน้นไปที่ประสิทธิผลของการบริหาร ความเสี่ยง ช่วงเวลาใดเวลาหนึ่งที่กำหนด โดยมีขอบเขตในช่วงการประเมินขึ้นอยู่กับประสิทธิผล การติดตามผลอย่างต่อเนื่องเป็นหลัก เช่น การประเมินผลช่วง 3 เดือน 6 เดือน และ 12 เดือน

สารสนเทศ หมายถึง ข้อมูลที่ได้ผ่านการประมวลผลและถูกจัดให้อยู่ในรูปที่มีความหมายและเป็น ประโยชน์ต่อการดำเนินงานในโครงการนั้นๆ

การสื่อสาร หมายถึง การแลกเปลี่ยนข้อมูลข่าวสารระหว่างบุคคลทั้งภายในและภายนอก ซึ่งอาจใช้ คนหรือใช้สื่อในการติดต่อสื่อสารก็ได้ เพื่อให้บรรลุวัตถุประสงค์ที่ต้องการ เช่น การทำหนังสือเพื่อขอให้เสนอ แผน/โครงการ เพื่อจัดทำแผนบริหารความเสี่ยงประจำปีงบประมาณ 2569

ประเภทของความเสี่ยง

ประเภทความเสี่ยง แบ่งออกเป็น 6 ประเภท ดังนี้

1. ความเสี่ยงด้านกลยุทธ์ (Strategic Risk) คือ ความเสี่ยงที่เกิดจากการกำหนดแผนกลยุทธ์ที่ไม่เหมาะสม หรือความเสี่ยงเกิดจากการนำกลยุทธ์ไปใช้ไม่ถูกต้อง
2. ความเสี่ยงด้านการเงิน (Financial Risks) คือ ความเสี่ยงเกี่ยวกับการบริหารจัดการด้านการเงิน เช่น ความเสี่ยงเกี่ยวกับการเบิกจ่ายเงินไม่ถูกต้อง ความเสี่ยงเกี่ยวกับการรับเงินไม่ถูกต้อง ความเสี่ยงในการไม่ปฏิบัติตามกฎหมายและระเบียบที่เกี่ยวข้องกับการเงินการคลัง รวมถึงความเสี่ยงด้านการทุจริตทางการเงิน เป็นต้น
3. ความเสี่ยงด้านการดำเนินงาน (Operational Risk) คือ ความเสี่ยงที่เกิดจากกระบวนการทำงานที่ไม่มีประสิทธิผลหรือไม่มีประสิทธิภาพ
4. ความเสี่ยงด้านการปฏิบัติตามกฎ ระเบียบ (Legal Risk) คือ ความเสี่ยงที่หน่วยงานไม่ปฏิบัติตามกฎหมาย ระเบียบ ข้อบังคับ หลักเกณฑ์ ประกาศ มติคณะรัฐมนตรี รวมถึง กฎ/นโยบาย/คู่มือ/แนวทางการปฏิบัติงานของหน่วยงาน
5. ความเสี่ยงด้านเทคโนโลยีสารสนเทศ (Technology Risk) คือ ความเสี่ยงที่เกิดจากเทคโนโลยีสารสนเทศ
6. ความเสี่ยงด้านความน่าเชื่อถือขององค์กร (Reputational Risks) คือ ความเสี่ยงที่ส่งผลกระทบต่อชื่อเสียง ความเชื่อมั่น และความน่าเชื่อถือขององค์กร

สาเหตุของการเกิดความเสี่ยง

สาเหตุของการเกิดความเสี่ยงอาจเกิดจากปัจจัยหลัก 2 ปัจจัย คือ

1. ปัจจัยภายใน เช่น นโยบายของผู้บริหาร ความซื่อสัตย์ จริยธรรม คุณภาพของบุคลากร การเปลี่ยนแปลงระบบงาน ความเชื่อถือได้ของระบบสารสนเทศ การเปลี่ยนแปลงผู้บริหารและเจ้าหน้าที่บ่อยครั้ง การควบคุม กำกับดูแลไม่ทั่วถึง และการไม่ปฏิบัติตามกฎหมาย ระเบียบ หรือ ข้อบังคับของหน่วยงาน เป็นต้น
2. ปัจจัยภายนอก เช่น กฎหมาย ระเบียบ ข้อบังคับของทางราชการ การเปลี่ยนแปลงทางเทคโนโลยี หรือ สภาพการแข่งขัน สภาวะแวดล้อมทั้งทางเศรษฐกิจ และการเมือง เป็นต้น

การบริหารความเสี่ยง (RISK Management) หมายถึง กระบวนการที่ใช้ในการระบุความเสี่ยง การวิเคราะห์ ความเสี่ยงและการกำหนดแนวทางการควบคุมเพื่อป้องกันหรือลดความเสี่ยง การบริหารความเสี่ยงแบบบูรณาการ (Enterprise Risk Management : ERM) คือ ขบวนการที่จัดทำโดยฝ่ายบริหาร เพื่อประยุกต์ใช้ในการจัดทำแผนกลยุทธ์ทั่วทั้งองค์กร ซึ่งออกแบบมาเพื่อระบุเหตุการณ์ที่อาจเกิดขึ้นมี ผลกระทบกับองค์กรและจัดการความเสี่ยงให้

อยู่ในระดับยอมรับได้ เพื่อให้บรรลุวัตถุประสงค์ขององค์กร กรอบการบริหารความเสี่ยงประกอบไปด้วย 4 องค์ประกอบหลัก ดังนี้

- วัฒนธรรมองค์กร (Culture)
- โครงสร้างการบริหารความเสี่ยง (Structure)
- กระบวนการ (Process)
- ปัจจัยพื้นฐาน (Infrastructure)

การบริหารความเสี่ยงขององค์กร คือ การบริหารปัจจัยและควบคุมกิจกรรมรวมทั้งกระบวนการ การดำเนินงานต่าง ๆ โดยลดมูลเหตุแต่โอกาสที่องค์กรจะเกิดความเสียหาย เพื่อให้ระดับของความเสี่ยงและ ขนาดของ ความเสี่ยงที่จะเกิดขึ้นในอนาคตอยู่ในระดับที่องค์กรรับได้ ประเมินได้ ควบคุมได้ และตรวจสอบได้ อย่างมีระบบ โดยคำนึงถึงการบรรลุวัตถุประสงค์หรือเป้าหมายขององค์กรเป็นสำคัญ

ความจำเป็นของการบริหารความเสี่ยง คือ การดำเนินงานขององค์กรนั้น มีวัตถุประสงค์หลักเพื่อ สร้างคุณค่าสูงสุดให้กับผู้มีส่วนได้ส่วนเสียกับองค์กรซึ่งประกอบด้วย รัฐบาล บุคลากรในหน่วยงานและ หน่วยงานในสังกัด และประชาชนผู้รับบริการ ในปัจจุบันองค์กรต้องดำเนินงานภายใต้สถานะของ การเปลี่ยนแปลงของนโยบายภาครัฐ ทั้งจากระบบเทคโนโลยีที่เปลี่ยนแปลงอย่างรวดเร็ว การเปลี่ยนแปลง ความต้องการสังคม การเปลี่ยนแปลง กฎระเบียบ การดำเนินงานเพื่อสร้างคุณค่าดังกล่าวนี้ อาจมีผลกระทบ จากความเสี่ยงในการดำเนินธุรกิจที่เกิดขึ้นทั้ง จากปัจจัยภายในและปัจจัยภายนอกหน่วยงาน และส่งผลกระทบต่อ ให้คุณค่าที่ควรจะมีแก่ผู้มีส่วนได้ส่วนเสียนั้นต้อง ลดลงหรือหมดไป ดังนั้น การจัดให้มีการบริหารความเสี่ยง ภายในองค์กรอย่างมีประสิทธิภาพ ก็จะช่วยลดโอกาสและ ผลกระทบจากความเสี่ยงที่สำคัญให้อยู่ใน ระดับที่ยอมรับได้ โดยไม่ก่อให้เกิดผลกระทบต่อองค์กรหรือมีผลกระทบ น้อยที่สุด

ความเสี่ยงที่ยอมรับได้ (RISK Appetite) หมายถึง ประเภทและเกณฑ์ของความเสี่ยง ที่องค์กรจะ ยอมรับได้ เพื่อช่วยให้องค์กรบรรลุเป้าหมาย ซึ่งความเสี่ยงที่ยอมรับได้ที่องค์กรจะกำหนดนั้น จะระบุเป็น เป้าหมายค่าเดียว หรือระบุเป็นช่วงก็ได้ ซึ่งขึ้นอยู่กับความเหมาะสมของแต่ละปัจจัยเสี่ยง

ระดับความเสี่ยงที่ยอมรับได้ (RISK Tolerance) หมายถึง ระดับความเบี่ยงเบนจากเกณฑ์หรือ ประเภทของ ความเสี่ยงที่ยอมรับได้ ซึ่งทำให้องค์กรมั่นใจได้ว่าองค์กรได้ดำเนินการบริหารความเสี่ยงอยู่ภายใน เกณฑ์ที่ยอมรับได้

บทที่ 2

แนวทางการดำเนินกระบวนการบริหารจัดการความเสี่ยง

1. วัตถุประสงค์การบริหารจัดการความเสี่ยง

1. เพื่อเป็นแนวทางให้หน่วยงานในองค์กร มีความเข้าใจในกระบวนการบริหารความเสี่ยง สามารถ บริหารจัดการความเสี่ยงได้ในทิศทางเดียวกัน

2. เพื่อเทศบาลนครบุรีรัมย์ สามารถดำเนินการได้ตาม พันธกิจ และวิสัยทัศน์ ที่กำหนดใน แผนพัฒนาท้องถิ่น โดยเป็นไปตามวัตถุประสงค์และเป้าหมายที่กำหนดไว้

3. เพื่อเป็นเครื่องมือในการบริหารความเสี่ยงในหน่วยงานทุกระดับของเทศบาลนครบุรีรัมย์ ได้แก่ สำนักปลัดเทศบาล กองคลัง กองช่าง กองการศึกษา กองสาธารณสุขและสิ่งแวดล้อม กองสวัสดิการสังคม กองช่างสุขาภิบาล กองยุทธศาสตร์และงบประมาณ กองการเจ้าหน้าที่ และหน่วยตรวจสอบภายใน

4. เพื่อเป็นการลดโอกาสและผลกระทบของความเสี่ยงที่จะเกิดขึ้นกับเทศบาลนครบุรีรัมย์ และ เป็นกรอบแนวทางในการติดตามความก้าวหน้าในการดำเนินงานบริหารความเสี่ยง

2. โครงสร้างการบริหารความเสี่ยง

เทศบาลนครบุรีรัมย์ มีแนวทางการดำเนินงานการบริหารจัดการความเสี่ยงในรูปแบบ คณะทำงาน ตามคำสั่งเทศบาลนครบุรีรัมย์ ที่ 1710/2568 ลงวันที่ 21 ตุลาคม พ.ศ.2568 โดยเป็นไป ตามบทบัญญัติแห่งพระราชบัญญัติวินัยการเงินการคลังของรัฐ พ.ศ. 2561 ประกอบกับหลักเกณฑ์ กระบวนการคลัง ว่าด้วยมาตรฐานและหลักเกณฑ์การปฏิบัติการบริหารจัดการความเสี่ยงสำหรับหน่วยงาน ภาครัฐ พ.ศ. 2562 ดังนี้

| | |
|---|-----------------------------|
| 1. ปลัดเทศบาล | ประธานคณะทำงาน |
| 2. รองปลัดเทศบาล | คณะทำงาน |
| 3. รองปลัดเทศบาล | คณะทำงาน |
| 4. หัวหน้าสำนักปลัดเทศบาล | คณะทำงาน |
| 5. ผู้อำนวยการกองการศึกษา. | คณะทำงาน |
| 6. ผู้อำนวยการกองช่างสุขาภิบาล | คณะทำงาน |
| 7. ผู้อำนวยการกองสวัสดิการสังคม | คณะทำงาน |
| 8. ผู้อำนวยการกองช่าง | คณะทำงาน |
| 9. ผู้อำนวยการกองสาธารณสุขและสิ่งแวดล้อม | คณะทำงาน |
| 10. ผู้อำนวยการกองคลัง | คณะทำงาน |
| 11. ผู้อำนวยการกองการเจ้าหน้าที่ | คณะทำงาน |
| 12. ผู้อำนวยการกองยุทธศาสตร์และงบประมาณ | คณะทำงานและเลขานุการ |
| 13. หัวหน้าฝ่ายแผนงานและงบประมาณ. | คณะทำงานและผู้ช่วยเลขานุการ |
| 14. นักวิเคราะห์นโยบายและแผน (ที่ได้รับมอบหมาย) | คณะทำงานและผู้ช่วยเลขานุการ |

โครงสร้างการบริหารจัดการความเสี่ยงของเทศบาลนครบุรีรัมย์

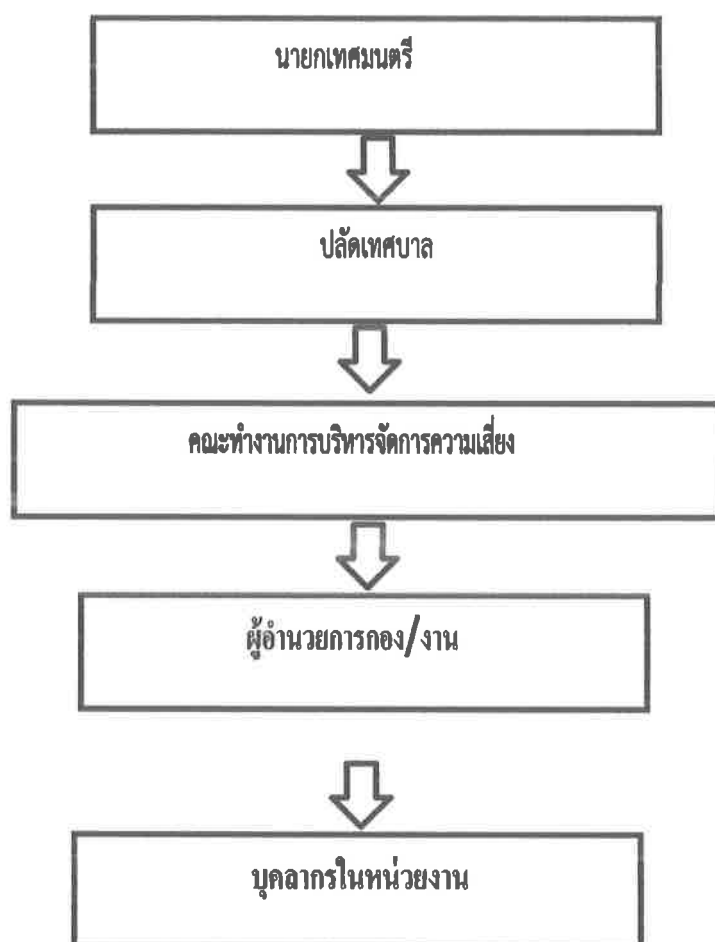

3. เป้าหมายการบริหารจัดการความเสี่ยง

3.1 ผู้บริหาร ปลัดเทศบาล รองปลัดเทศบาล ผู้อำนวยการกอง/งาน และบุคลากร มีความรู้ความเข้าใจเรื่องการบริหาร ความเสี่ยง เพื่อสามารถนำไปใช้ในการดำเนินงาน และมีความสอดคล้องกับวิสัยทัศน์ และภารกิจของเทศบาล

3.2 จัดให้มีระบบการบริหารที่ดีและเป็นไปอย่างเป็นระบบ และมีองค์ประกอบหลักของการบริหาร จัดการ ความเสี่ยงที่ดีและครบถ้วน

3.3 สามารถนำแผนบริหารจัดการความเสี่ยงไปใช้ในการบริหารงานที่รับผิดชอบ

4. ประโยชน์ของการบริหารจัดการความเสี่ยง

4.1 เป็นแหล่งข้อมูลสำหรับผู้บริหารในการตัดสินใจด้านต่างๆ เนื่องจากการบริหารจัดการความเสี่ยง เป็นการดำเนินการซึ่งตั้งอยู่บนสมมุติฐานในการตอบสนองต่อเป้าหมายและภารกิจหลักขององค์กร

4.2 ช่วยสะท้อนให้เห็นภาพรวมของความเสี่ยงต่างๆ ที่สำคัญ ซึ่งจะทำให้พนักงานภายในองค์กรเข้าใจเป้าหมายและภารกิจหลักขององค์กร และตระหนักถึงความเสี่ยงสำคัญที่ส่งผลกระทบต่อองค์กรได้อย่างครบถ้วน

4.3 เป็นเครื่องมือสำคัญในการบริหารงานเนื่องจากการบริหารจัดการความเสี่ยงเป็นเครื่องมือช่วยให้ผู้บริหารสามารถมั่นใจได้ว่า ความเสี่ยงได้รับการจัดการอย่างเหมาะสมและทันเวลารวมทั้งเป็นเครื่องมือที่สำคัญของผู้บริหารในการบริหารงาน และการตัดสินใจในด้านต่างๆ เช่น การวางแผน การกำหนดกลยุทธ์ การ ติดตามควบคุม และวัดผลการปฏิบัติงาน ซึ่งจะส่งผลให้การดำเนินงานเป็นไปตามเป้าหมายและสามารถสร้าง มูลค่าเพิ่มให้แก่องค์กร

4.4 ช่วยให้การพัฒนาองค์กรเป็นไปในทิศทางเดียวกัน การบริหารความเสี่ยงทำให้รูปแบบ การตัดสินใจในการปฏิบัติงานขององค์กรมีการพัฒนาไปในทิศทางเดียวกัน เช่น การตัดสินใจโดยที่ผู้บริหารมีความเข้าใจในกลยุทธ์ วัตถุประสงค์ขององค์กร และระดับความเสี่ยงอย่างชัดเจน

4.5 ช่วยในการพัฒนาการบริหารและจัดสรรทรัพยากรเป็นไปอย่างมีประสิทธิภาพและประสิทธิผลการจัดสรรทรัพยากรเป็นไปอย่างเหมาะสม โดยพิจารณาถึงระดับความเสี่ยงในแต่ละกิจกรรมการ และการเลือกใช้มาตรการในการบริหารจัดการความเสี่ยง

5. นโยบายในการพิจารณาความเสี่ยง ประจำปีงบประมาณ 2569

5.1 เทศบาลนครบุรีรัมย์ได้ดำเนินการบริหารความเสี่ยงมาอย่างต่อเนื่องในรูปแบบการบริหารความเสี่ยงจากการควบคุมภายใน การตรวจสอบภายใน และการปรับปรุงพัฒนางานของเทศบาลนครบุรีรัมย์ ให้สำเร็จลุล่วงตามวัตถุประสงค์ ภารกิจ ตามอำนาจหน้าที่ ดังนั้น เพื่อให้การบริหารความเสี่ยงเป็นรูปธรรมโดยยึดถือการบริหารความเสี่ยงตามแนวทางของ (COSO) และกรอบการดำเนินงานของกระทรวงการคลัง ตามหลักเกณฑ์กระทรวงการคลังว่าด้วยมาตรฐานและหลักเกณฑ์ปฏิบัติการบริหารจัดการความเสี่ยงสำหรับหน่วยงานของรัฐ พ.ศ. 2562 เพื่อลดความเสี่ยงที่จะส่งผลกระทบต่อความสำเร็จขององค์กร ให้อยู่ในระดับที่ยอมรับได้ โดยคำนึงถึงการบรรลุตามแผนยุทธศาสตร์ แผนดำเนินงานประจำปีทั้งหมดของเทศบาลนครบุรีรัมย์ จึงกำหนดนโยบายการบริหารความเสี่ยง ดังนี้

1. ทุกสำนัก/กอง ในสังกัดเทศบาลนครบุรีรัมย์ ต้องดำเนินการบริหารความเสี่ยง โดยให้การดำเนินการบริหารความเสี่ยงเป็นส่วนหนึ่งของการปฏิบัติงานปกติ

2. กำหนดให้มีกระบวนการบริหารความเสี่ยงเป็นมาตรฐานเดียวกันทั้งองค์กร

2.1 กำหนดแบบฟอร์มในการบริหารจัดการความเสี่ยงของเทศบาลนครบุรีรัมย์ ดังนี้

- แบบ บส 1 ตารางกำหนดขอบเขตความรับผิดชอบตามประเด็นยุทธศาสตร์/ข้อบัญญัติ/เทศบัญญัติ/อื่น ๆ
- แบบ บส 2 ตารางการวิเคราะห์โอกาส ผลกระทบ และการตอบสนองความเสี่ยง
- แบบ บส 3 ตารางรายงานการจัดทำแผนบริหารความเสี่ยง
- แบบ บส 4 ตารางรายงานการติดตามผลการบริหารความเสี่ยง

- แบบ บส 5 ตารางรายงานผลการดำเนินการและทบทวนแผนการบริหารความเสี่ยง

2.2 ให้มีการบริหารจัดการความเสี่ยงตามนโยบาย ดังนี้

2.2.1 บริหารจัดการความเสี่ยงทุกโครงการกิจกรรมที่มีงบประมาณตั้งแต่ 500,000 บาท ขึ้นไป

2.2.2 บริหารจัดการความเสี่ยงทุกโครงการกิจกรรมที่มีความยุ่งยากซับซ้อนในการดำเนินงาน เช่น โครงการที่มีการควบคุมงานก่อสร้าง,โครงการที่มีวิศวกรรับรองแบบ,โครงการที่ต้องจัดทำรายละเอียดคุณลักษณะงานซื้อ โครงการที่ต้องจัดทำแบบบูรณาการงานก่อสร้าง เป็นต้น

2.2.3 บริหารจัดการความเสี่ยงทุกโครงการที่มีระยะเวลายาวนาน 30 วันขึ้นไป

2.2.4 บริหารจัดการความเสี่ยงทุกโครงการที่มีกลุ่มเป้าหมายหลากหลายจำนวนมาก หรือโครงการที่มีลักษณะการดำเนินงานร่วมกันหลายหน่วยงาน

3. ให้มีการบริหารความเสี่ยงทั่วทั้งองค์กรแบบบูรณาการ เช่น นำการควบคุมภายในเข้ามามีส่วนร่วมในการบริหารจัดการความเสี่ยง โดยมีการจัดการและดำเนินการอย่างเป็นระบบ และต่อเนื่องสอดคล้องกับการบรรลุตัวชี้วัด/เป้าหมาย กลยุทธ์ ตามแผนยุทธศาสตร์และแผนดำเนินงานประจำปีงบประมาณของเทศบาลนครบุรีรัมย์

4. ให้มีการติดตาม ประเมินผล และรายงานผลการบริหารความเสี่ยงรวมทั้งมีการทบทวนปรับปรุงอย่างสม่ำเสมอ กรณียังมีความเสี่ยงให้ทบทวนและนำไปบริหารความเสี่ยงในปีงบประมาณถัดไป

5. ให้มีการนำเทคโนโลยีมาใช้ในการจัดการที่ดี

6. ให้มีการเผยแพร่ แจ้งเวียนแผนการบริหารความเสี่ยง เพื่อให้การบริหารจัดการเป็นไปในทิศทางเดียวกัน

5.2 เทศบาลนครบุรีรัมย์ การบริหารความเสี่ยง แบ่งออกเป็น 7 ยุทธศาสตร์ ดังนี้

ยุทธศาสตร์ที่ 1 การพัฒนาด้านโครงสร้างพื้นฐาน

ยุทธศาสตร์ที่ 2 การบริหารจัดการทรัพยากรธรรมชาติและสิ่งแวดล้อมอย่างยั่งยืน

ยุทธศาสตร์ที่ 3 การพัฒนาเศรษฐกิจ การท่องเที่ยว และกีฬา

ยุทธศาสตร์ที่ 4 การพัฒนาด้านสังคม เสริมสร้างความสงบเรียบร้อยและปลอดภัย

ยุทธศาสตร์ที่ 5 การพัฒนาระบบสาธารณสุข

ยุทธศาสตร์ที่ 6 การพัฒนาการศึกษา ศิลปะ วัฒนธรรม จารีตประเพณี และภูมิปัญญาท้องถิ่น

ยุทธศาสตร์ที่ 7 การพัฒนาการเมือง และการบริหารจัดการที่ดีตามหลักธรรมาภิบาล

6. การจัดการความเสี่ยง

หมายถึง กระบวนการที่ใช้ในการบริหารจัดการให้โอกาสที่จะเกิดเหตุการณ์ความเสี่ยงลดลง หรือผลกระทบของความเสียหายจากเหตุการณ์ความเสี่ยงลดลงอยู่ในระดับที่องค์กรยอมรับได้ ซึ่งการจัดการความเสี่ยงมีหลายวิธี เช่น

- การยอมรับความเสี่ยง (Risk Acceptance) เป็นการยอมรับความเสี่ยงที่เกิดขึ้น เนื่องจากไม่คุ้มค่าในการจัดการควบคุมหรือป้องกันความเสี่ยง

- การลด/การควบคุม/ป้องกันความเสี่ยง (Risk Reduction) เป็นการปรับปรุงระบบการทำงาน หรือการออกแบบวิธีการทำงานใหม่ เพื่อลดโอกาสที่จะเกิด หรือลดผลกระทบ หรือควบคุม ป้องกันให้อยู่ในระดับที่ องค์กรยอมรับได้

- การกระจายความเสี่ยง หรือการโอนความเสี่ยง (Risk Sharing) เป็นการกระจายหรือ ถ่ายโอนความเสี่ยงให้ผู้อื่นช่วยแบ่งความรับผิดชอบไป

- การหลีกเลี่ยงความเสี่ยง (Risk Avoidance) เป็นการจัดการกับความเสี่ยงที่อยู่ในระดับสูง และหน่วยงานไม่อาจยอมรับได้ จึงต้องตัดสินใจยกเลิกโครงการ/ กิจกรรมนั้นไป

การระบุเหตุการณ์/ปัจจัยเสี่ยงและ
แนวคิดการบริหารความเสี่ยงบางประการ

| | ต้องการ | ไม่ต้องการ |
|-------------------------|--|---|
| ปัจจุบัน (สิ่งที่มี) | คงสภาพ/ทำให้ดีขึ้น (จุดแข็ง) | กำจัด (จุดอ่อน และ ปัญหาปัจจุบัน) |
| อนาคต (สิ่งที่ไม่มี) | สิ่งที่ต้องการจะมี (ทิศทางอนาคต) | หลีกเลี่ยง (ปัญหาที่อาจเกิดขึ้น) |

ดังนั้น การบริหารความเสี่ยงขององค์กรจำเป็นจะต้องทำควบคู่กับการกำกับดูแลและตรวจสอบอย่างมีประสิทธิภาพ
ความสัมพันธ์ระหว่างการกำกับดูแลกิจการที่ดี การควบคุมภายใน การบริหารความเสี่ยง และการตรวจสอบภายใน



สิ่งที่เป็นรากฐานที่จะช่วยให้มีการกำกับดูแลกิจการที่ดีนั้น ประกอบด้วย

รากฐานที่ 1 การควบคุมภายใน

การควบคุมภายใน คือ กระบวนการ (process) ปฏิบัติงานที่ฝ่ายบริหาร และบุคลากรขององค์กร จัดให้มีขึ้น เพื่อให้สามารถมั่นใจได้อย่างสมเหตุสมผลว่า หากได้มีการปฏิบัติตามกระบวนการเหล่านี้แล้ว องค์กรจะสามารถบรรลุวัตถุประสงค์ที่ต้องการได้ โดยวัตถุประสงค์ ได้แก่

1. ความมีประสิทธิภาพและประสิทธิผลในการดำเนินงาน (Effectiveness and efficiency of operations)
2. ความน่าเชื่อถือของรายงานทางการเงิน (Reliability of financial reporting)

3. การปฏิบัติตามกฎหมายและระเบียบข้อบังคับที่เกี่ยวข้อง (Compliance with applicable with laws and regulations)

การกำหนดวัตถุประสงค์ขึ้นมานั้น ผู้บริหารจะต้องกำหนดวิธีการทำงานให้ไปสู่วัตถุประสงค์นั้น และ ในขณะเดียวกันก็ต้องมีการควบคุมการปฏิบัติงานต่างๆ ในองค์กรให้ดำเนินไปอย่างมีประสิทธิภาพและ ประสิทธิผลด้วย การควบคุมต่างๆ เหล่านี้ ก็คือ การควบคุมกระบวนการภายในองค์กร หรือเรียกสั้นๆ ว่า การควบคุมภายในนั่นเอง

ดังนั้น ทุกหน่วยงานในองค์กรจะจัดให้มีระบบการควบคุมภายในที่มีความเหมาะสมขึ้นมา การจัดวาง ระบบการควบคุมภายในเป็นหน้าที่ของผู้บริหารหน่วยงาน ซึ่งเป็นผู้ที่ทราบดีว่างานจุดใดของตนมีความเสี่ยง จากนั้นก็จะประเมินความเสี่ยงและสร้างระบบการควบคุมขึ้น เพื่อป้องกันแก้ไขหรือตรวจหาความเสี่ยง เหล่านั้น โดยการควบคุมภายในมักจะถูกกำหนดออกมาในรูปของระเบียบ ข้อบังคับ หรือคู่มือการปฏิบัติงาน ต่างๆและเช่นเดียวกัน การปฏิบัติตามการควบคุมภายในที่กำหนดขึ้นมา นั้น ก็เป็นหน้าที่ของผู้ปฏิบัติงานของ แต่ละหน่วยงาน การควบคุมภายในดังกล่าวจะช่วยเพิ่มประสิทธิภาพในการทำงานขององค์กร

รากฐานที่ 2 การบริหารความเสี่ยง

การบริหารความเสี่ยง (RISK Management) คือ การกำหนดแนวทางและกระบวนการในการระบุ ประเมิน จัดการและติดตามความเสี่ยงที่เกี่ยวข้องกับกิจกรรม หน่วยงาน หรือการดำเนินงานขององค์กร รวมทั้งการ กำหนดวิธีการในการบริหารและควบคุมความเสี่ยงให้อยู่ในระดับที่ผู้บริหารยอมรับได้ ซึ่งสามารถ มองได้เป็น ๒ มุมมอง คือ

- การกำจัดหรือลดปัจจัยต่างๆ ที่จะขัดขวางไม่ให้องค์กรบรรลุวัตถุประสงค์ นั่นคือ การปกป้องมูลค่าที่องค์กรมีอยู่ไม่ให้ถูกทำลายไป

- มองหาโอกาสที่จะสร้างความได้เปรียบในการดำเนินงาน คือ การสร้างมูลค่าให้กับองค์กรการบริหารความเสี่ยงนั้นคล้ายกับการจัดวางระบบการควบคุมภายใน คือ มีการระบุ ประเมิน และจัดหาวิธีการที่จะจัดการกับ ความเสี่ยง แต่ด้วยความที่เป็นศาสตร์ที่ใหม่กว่า และมีพื้นฐานมาจากธุรกิจประกันภัยที่จะต้องเผชิญกับมีความ ไม่แน่นอน จากปัจจัยภายนอกมากมาย จึงทำให้การบริหารความเสี่ยงมีมุมมองที่กว้างขึ้น โดยมองถึงความเสี่ยง ที่เป็นผลมาจากปัจจัยภายนอก การบริหารความเสี่ยงในระดับหน่วยงานนั้นก็เป็นที่ของผู้บริหารหน่วยงาน เช่นเดียวกัน

รากฐานที่ 3 การตรวจสอบภายใน

การตรวจสอบภายในมีบทบาททำให้มั่นใจว่ามีการควบคุมภายในที่เหมาะสม และการควบคุมเหล่านั้น ได้รับการปฏิบัติตามภายในองค์กร ตลอดจนมีระบบการบริหารความเสี่ยงมาปรับใช้อย่างเหมาะสม ตลอดจนช่วยถ่วงดุลอำนาจไม่ให้มีการใช้อำนาจไปในทางที่ผิดจากการที่หน่วยงานได้จัดให้มีระบบการควบคุม ภายในของตน มีการบริหาร ความเสี่ยงและมีการปฏิบัติตามแล้ว ผู้ตรวจสอบภายในก็เหมือนเป็นคนที่มากรอง อีกชั้นหนึ่ง เพื่อให้องค์กร/ผู้บริหารเกิดความมั่นใจ

การตรวจสอบภายในนั้นก็ถือเป็นกลไกอย่างหนึ่งที่จะช่วยผลักดันให้เกิดการควบคุมภายในและการ บริหาร ความเสี่ยงที่เหมาะสมยิ่งขึ้น เพราะบางครั้งผู้ปฏิบัติงานอาจคิดว่าทำแค่นี้ก็เพียงพอแล้ว แต่ผู้ตรวจสอบภายใน เค้าก็จะมีวิธีทดสอบว่าการควบคุมที่ปฏิบัติกันอยู่นั้นความเพียงพอจริงหรือไม่ หรือบางครั้ง อาจมีการการปฏิบัติงานกันมานาน แม้ว่าจะมีความชำนาญ แต่ก็อาจทำให้ประมาทโดยละเอียดบางจุดที่ควร จะต้องควบคุมไป หากผู้ตรวจสอบ ภายในตรวจพบ เค้าจะเป็นคนไปเตือนให้เราระมัดระวังมากขึ้น

ดังนั้น หากองค์กรของเราสนับสนุนให้รากฐานทั้งสามประการนี้ สามารถทำงานได้อย่างเต็มที่ก็จะ ช่วย ส่งเสริมให้ต้นทุนไม่มีการกำกับดูแลกิจการที่ดีเจริญงอกงาม เพื่อสร้างมูลค่าเพิ่มให้แก่ผู้มีส่วนได้ส่วนเสียทุกฝ่ายในองค์กร

บทที่ 3 การวิเคราะห์การบริหารจัดการความเสี่ยง

เทศบาลนครบุรีรัมย์ ได้จัดทำแผนบริหารความเสี่ยง และควบคุมภายใน ประจำปี พ.ศ.2568 โดยการวิเคราะห์โดยแยกการวิเคราะห์ออกเป็นกิจกรรมต่างๆ ดังต่อไปนี้
แผนภูมิแนวทางและขั้นตอนการบริหารความเสี่ยง

แผนภูมิแนวทางและขั้นตอนการบริหารความเสี่ยง

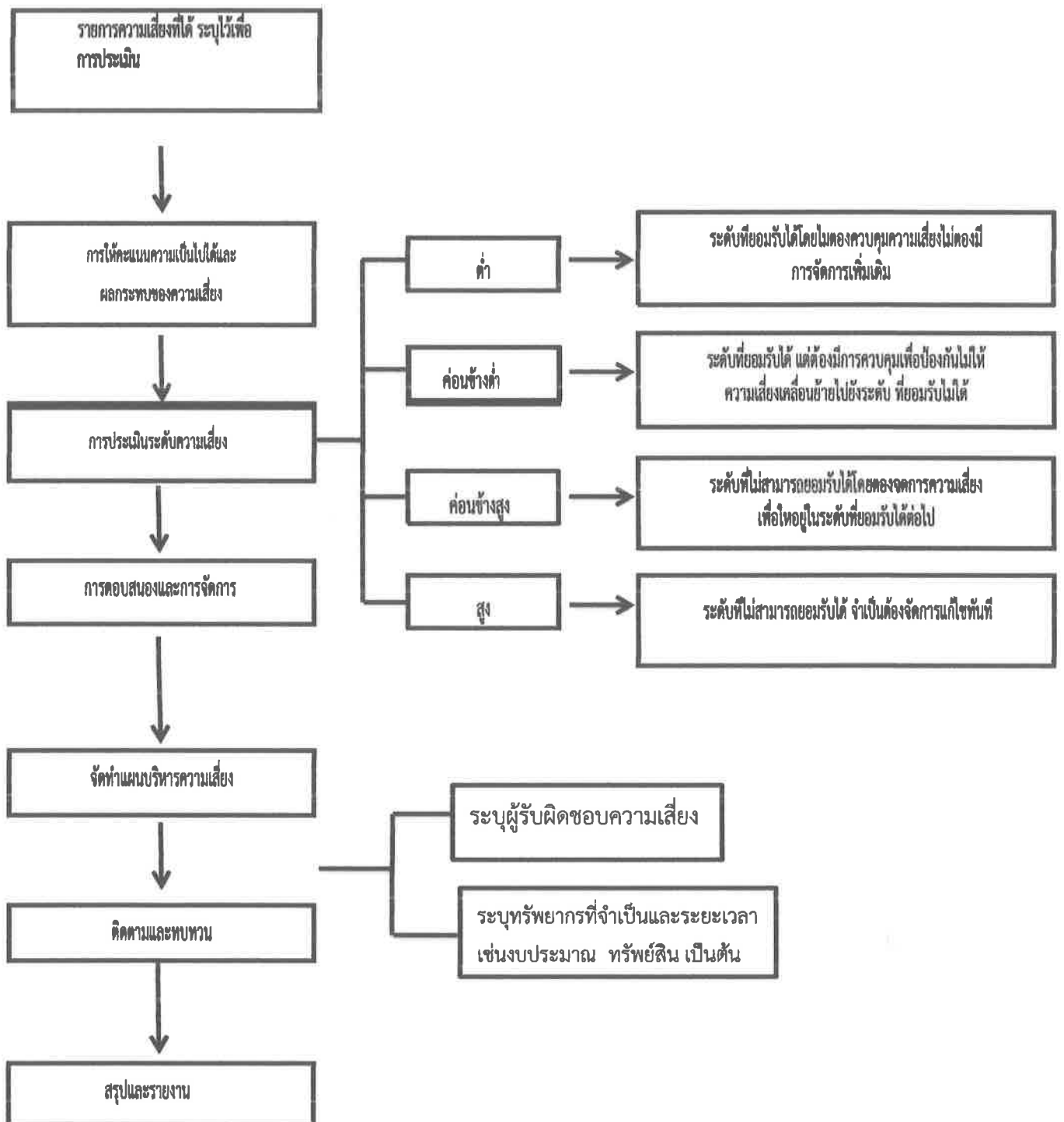

เกณฑ์การประเมินระดับความรุนแรงของความเสี่ยง

เกณฑ์การประเมินระดับความรุนแรงของความเสี่ยง (เชิงปริมาณ)

| ระดับโอกาสในการเกิดเหตุการณ์ต่างๆ (Likelihood) เชิงปริมาณ | | |
|---|--------------------|--------------------------|
| ระดับ | โอกาสที่จะเกิดขึ้น | คำอธิบาย |
| 5 | สูงมาก | ตั้งแต่ 8 ครั้งขึ้นไป/ปี |
| 4 | สูง | 7 - 8 ครั้ง/ปี |
| 3 | ปานกลาง | 5 - 6 ครั้ง/ปี |
| 2 | น้อย | 3 - 4 ครั้ง/ปี |
| 1 | น้อยมาก | 1 - 2 ครั้ง/ปี |

| ระดับความรุนแรงของผลกระทบของความเสี่ยง (Impact) เชิงปริมาณ | | |
|--|--------------------|----------------------------------|
| ระดับ | โอกาสที่จะเกิดขึ้น | คำอธิบาย |
| 5 | สูงมาก | มากกว่า 2,000,000 ล้านบาท ขึ้นไป |
| 4 | สูง | มากกว่า 200,000 - 2,000,000 บาท |
| 3 | ปานกลาง | มากกว่า 50,000 - 200,000 บาท |
| 2 | น้อย | มากกว่า 10,000 - 50,000 บาท |
| 1 | น้อยมาก | ไม่เกิน 10,000 บาท |

เกณฑ์การประเมินระดับความรุนแรงของความเสี่ยง (เชิงคุณภาพ)

| ระดับโอกาสในการเกิดเหตุการณ์ต่างๆ (Likelihood) เชิงคุณภาพ | | |
|---|--------------------|--------------------------------------|
| ระดับ | โอกาสที่จะเกิดขึ้น | คำอธิบาย |
| 5 | สูงมาก | มีโอกาสในการเกิดเกือบทุกครั้ง |
| 4 | สูง | มีโอกาสในการเกิดค่อนข้างสูงหรือบ่อยๆ |
| 3 | ปานกลาง | มีโอกาสเกิดบางครั้ง |
| 2 | น้อย | อาจมีโอกาสดังกล่าวเกิดขึ้น |
| 1 | น้อยมาก | มีโอกาสดังกล่าวเกิดขึ้น |

| ระดับความรุนแรงของผลกระทบของความเสี่ยง (Impact) เชิงคุณภาพ | | |
|--|--------------------|--|
| ระดับ | โอกาสที่จะเกิดขึ้น | คำอธิบาย |
| 5 | รุนแรงที่สุด | มีความเสียหายรุนแรง หรือมีการสูญเสียทรัพย์สินอย่างหนัก มีการบาดเจ็บถึงชีวิต |
| 4 | ค่อนข้างรุนแรง | มีความเสียหายค่อนข้างรุนแรง หรือมีการสูญเสียทรัพย์สินอย่างมาก มีการบาดเจ็บสาหัสถึงขั้นพักงาน |
| 3 | ปานกลาง | มีความเสียหายอย่างมากพอสมควร หรือมีการสูญเสียทรัพย์สินอย่างมาก มีการบาดเจ็บสาหัสถึงขั้นหยุดงาน |
| 2 | น้อย | มีความเสียหายพอสมควร หรือมีการสูญเสียทรัพย์สินพอสมควร มีการบาดเจ็บรุนแรง |
| 1 | น้อยมาก | มีความเสียหายเล็กน้อย หรือมีการสูญเสียทรัพย์สินเล็กน้อย ไม่มีการบาดเจ็บรุนแรง |

ระดับการยอมรับความเสี่ยง (Degree of Acceptance)

| โอกาส ผลกระทบ | เกิดขึ้นยาก (1) | เกิดขึ้นน้อย (2) | เกิดขึ้นบ้าง (3) | เกิดขึ้นสูง (4) | เกิดขึ้นสูงมาก (5) | |
|------------------|--------------------|---------------------|---------------------|--------------------|-----------------------|--------------------------------------|
| สูงมาก (5) | 5 | 10 | 15 | 20 | 25 | ระดับความเสี่ยงที่ไม่สามารถยอมรับได้ |
| สูง (4) | 4 | 8 | 12 | 16 | 20 | |
| ปานกลาง (3) | 3 | 6 | 9 | 12 | 15 | |
| น้อย (2) | 2 | 4 | 6 | 8 | 10 | มาตรการควบคุมความเสี่ยง |
| น้อยมาก (1) | 1 | 2 | 3 | 4 | 5 | ยอมรับได้ |

คำอธิบายการบริหารความเสี่ยงตามระดับความเสี่ยง

| ระดับความเสี่ยง | Risk Ranking | แทนด้วยแถบสี | คำอธิบายการบริหารความเสี่ยง |
|-----------------|-------------------|--------------|---|
| สูงมาก | 17-25 (สีแดง) | | ระดับความเสี่ยงที่เกินระดับความเสี่ยงที่องค์กรยอมรับได้อย่างมาก ต้องบริหารความเสี่ยงเร่งด่วน |
| สูง | 10-16 (สีส้ม) | | ระดับที่ไม่สามารถยอมรับได้ จำเป็นต้องจัดการความเสี่ยงให้อยู่ในระดับที่ยอมรับได้ |
| ปานกลาง | 6-9 (สีเหลือง) | | ระดับที่ยอมรับได้ แต่ต้องมีการเฝ้าระวัง อาจมีการปรับปรุงการควบคุมภายในให้มีประสิทธิภาพมากขึ้น |
| น้อย | 1-5 (สีเขียว) | | ระดับที่ยอมรับได้ ไม่ต้องบริหารความเสี่ยง |

**การประเมินความเสี่ยง
เทศบาลนครบุรีรัมย์ อำเภอเมือง จังหวัดบุรีรัมย์
ประจำปีงบประมาณ พ.ศ. 2569**

คำอธิบาย ระบบการให้คะแนน กำหนดเป็นระบบคะแนน 1 – 5

1.โอกาสหรือความเป็นไปได้ที่เกิดขึ้น

ระดับ 1 มีโอกาสที่จะเกิดขึ้นน้อยมาก หรือมีความถี่ในการเกิดเหตุการณ์มากกว่า 4 ปีต่อครั้ง หรือความน่าจะเป็นในการเกิดเหตุการณ์ไม่มีโอกาสเกิดขึ้นเลย (0 – 20%)

ระดับ 2 มีโอกาสที่จะเกิดน้อย หรือมีความถี่ในการเกิดเหตุการณ์ในการเกิดเหตุการณ์ 2 – 3 ปีต่อครั้ง หรือความน่าจะเป็นในการเกิดเหตุการณ์มีโอกาสในการเกิดขึ้น น้อยมาก (มากกว่า 20% - 40%)

ระดับ 3 มีโอกาสที่จะเกิดปานกลาง หรือมีความถี่ในการเกิดเหตุการณ์ในการเกิดเหตุการณ์ 1 ปีต่อครั้ง หรือความน่าจะเป็นในการเกิดเหตุการณ์มีโอกาสในการเกิดขึ้น ปานกลาง (มากกว่า 40% - 60%)

ระดับ 4 มีโอกาสที่จะเกิดสูง หรือมีความถี่ในการเกิดเหตุการณ์ในการเกิดเหตุการณ์ 1 – 6 เดือนต่อครั้งแต่ไม่เกิน 5 ครั้ง หรือความน่าจะเป็นในการเกิดเหตุการณ์มีโอกาสในการเกิดขึ้นมาก (มากกว่า 60% - 80%)

ระดับ 5 มีโอกาสที่จะเกิดสูงมาก หรือมีความถี่ในการเกิดเหตุการณ์ในการเกิดเหตุการณ์ 1 ครั้งต่อเดือนหรือมากกว่า หรือความน่าจะเป็นในการเกิดเหตุการณ์มีโอกาสในการเกิดขึ้นสูงมาก (มากกว่า 80%)

2.ผลกระทบของความเสี่ยง

2.1 เกณฑ์ประเมินระดับของผลกระทบ (กรณีเป็นตัวเงิน)

ระดับ 1 ผลกระทบน้อยมาก มูลค่าความเสียหาย ไม่เกิน 50,000 บาท

ระดับ 2 ผลกระทบน้อย มูลค่าความเสียหาย มากกว่า 50,000 – 100,000 บาท

ระดับ 3 ผลกระทบปานกลาง มูลค่าความเสียหาย มากกว่า 100,000 – 300,000 บาท

ระดับ 4 ผลกระทบสูง มูลค่าความเสียหาย มากกว่า 300,000 – 500,000 บาท

ระดับ 5 ผลกระทบสูงมาก มูลค่าความเสียหาย มากกว่า 500,000 บาทขึ้นไป

2.2 เกณฑ์การประเมินระดับของผลกระทบ (กรณีไม่เป็นตัวเงิน)

ระดับ 1 ผลกระทบน้อยมาก โดยผลกระทบไม่มีการสูญเสียต่อทรัพย์สิน หรือไม่ส่งผลกระทบในระดับองค์กร ส่งผลกระทบระดับบุคคล หรือส่งผลกระทบต่อเป้าหมาย ความสำเร็จต่ำกว่า 30%

ระดับ 2 ผลกระทบน้อย โดยผลกระทบมีการสูญเสียต่อทรัพย์สินเล็กน้อยหรือส่งผลกระทบในระดับกลุ่มงาน หรือส่งผลกระทบต่อเป้าหมายความสำเร็จ 30 – 49.99%

ระดับ 3 ผลกระทบปานกลาง โดยผลกระทบมีการสูญเสียต่อทรัพย์สินปานกลางหรือส่งผลกระทบในระดับหน่วยงาน หรือส่งผลกระทบต่อเป้าหมายความสำเร็จ 50 – 69.99%

ระดับ 4 ผลกระทบสูง โดยผลกระทบมีการสูญเสียต่อทรัพย์สินค่อนข้างมากหรือส่งผลกระทบในระดับกรม หรือส่งผลกระทบต่อเป้าหมายความสำเร็จ 70 – 85%

ระดับ 5 ผลกระทบสูงมาก โดยผลกระทบมีการสูญเสียต่อทรัพย์สินมากหรือส่งผลกระทบไปยังภายนอกกรม หรือส่งผลกระทบต่อเป้าหมายความสำเร็จ มากกว่า 85%

3.ระดับความเสี่ยง แสดงถึงระดับความสำคัญในการบริหารความเสี่ยง โดยพิจารณาจากผลคูณของระดับโอกาสที่จะเกิดความเสี่ยงกับระดับความรุนแรงของผลกระทบของความเสี่ยงแต่ละสาเหตุ (โอกาส X ผลกระทบ) ซึ่งระดับความเสี่ยงแบ่งตามความสำคัญเป็น 4 ระดับ ดังนี้

ระดับความเสี่ยงสูงมาก ระดับคะแนน 17 - 25 เป็นระดับที่ไม่สามารถยอมรับได้ จำเป็นต้องเร่งจัดการความเสี่ยงให้อยู่ในระดับที่ยอมรับได้ทันที

ระดับความเสี่ยงสูง ระดับคะแนน 10 - 16 เป็นระดับที่ไม่สามารถยอมรับได้ โดยต้องจัดการความเสี่ยงเพื่อให้อยู่ในระดับที่ยอมรับได้

ระดับความเสี่ยงปานกลาง ระดับคะแนน 6 - 9 เป็นระดับที่ยอมรับได้ แต่ต้องมีการควบคุมเพื่อป้องกันไม่ให้เกิดความเสี่ยง

ระดับความเสี่ยงน้อย ระดับคะแนน 1 - 5 เป็นระดับที่ยอมรับได้โดยใช้วิธีควบคุมปกติในขั้นตอนการปฏิบัติงานที่กำหนด

แบบ บส.๑

กำหนดขอบเขตความรับผิดชอบตามประเด็นยุทธศาสตร์/ข้อบัญญัติ/เทศบัญญัติ/อื่นๆ (ถ้ามี)

ชื่อหน่วยงาน เทศบาลนครบุรีรัมย์

กำหนดขอบเขตความรับผิดชอบตามประเด็นยุทธศาสตร์/ข้อบัญญัติ/เทศบัญญัติ/อื่น ๆ (ถ้ามี)

ประจำปีงบประมาณ พ.ศ. 2569

| (3) รหัสความเสี่ยง | (4) ยุทธศาสตร์ที่ รับผิดชอบ | (5) โครงการ/กิจกรรม/ ภารกิจ อปท. ที่สำคัญ | (6) งบประมาณ (บาท) | (7) วัตถุประสงค์ | (8) ตัวชี้วัด | (9) เป้าหมาย |
|-----------------------|--|---|--------------------------|---|--|---|
| 001: สธ 001 | ยุทธศาสตร์ที่ 5 การพัฒนาระบบ สาธารณสุข | - โครงการพัฒนาระบบบริการ สาธารณสุขมูลฐานและการ พัฒนาสุขภาพประชาชน | 600,000.- | - เพื่อให้อาสาสมัคร สาธารณสุข/แกนนำชุมชน และผู้เกี่ยวข้อง จำนวน 450 คน มีความรู้ ประสบการณ์ และแนวความคิดรวมถึง กิจกรรมที่สำคัญได้แก่การ ประชุมทางวิชาการ ทั้งหมด 8 ครั้ง เพื่อพัฒนาศักยภาพ เพิ่ม องค์ความรู้และประสบการณ์ ให้กับอาสาสมัครสาธารณสุข ให้ดูแลตนเองและประชาชน ในความดูแลได้ดียิ่งขึ้น | - จัดกิจกรรมอบรมให้ ความรู้ อสม. และ ผู้เกี่ยวข้อง 450 คน เดือน ละ 1 ครั้ง - จัดกิจกรรมวัน อสม. แห่งชาติ ปีละ 1 ครั้ง | - อสม.และผู้เกี่ยวข้อง จำนวน 450 คน ได้ร่วม กิจกรรม อบรมให้ความรู้ เดือนละ 1 ครั้ง และ กิจกรรมวัน อสม. แห่งชาติ ปีละ 1 ครั้ง และกิจกรรม อื่นๆ ที่เกี่ยวข้อง |

| (3) รหัสความเสี่ยง | (4) ยุทธศาสตร์ที่ รับผิดชอบ | (5) โครงการ/กิจกรรม/ ภารกิจ อปท. ที่สำคัญ | (6) งบประมาณ (บาท) | (7) วัตถุประสงค์ | (8) ตัวชี้วัด | (9) เป้าหมาย |
|-----------------------|--|---|--------------------------|---|--|---|
| 002: สธ 002 | ยุทธศาสตร์ที่ 5 การพัฒนาระบบ สาธารณสุข | - โครงการพระราชดำริด้าน สาธารณสุข | 800,000.- | <ul style="list-style-type: none"> - เพื่อให้แกนนำชุมชนทั้ง 40 หมู่บ้าน / ชุมชน ดำเนินงาน เพื่อสุขภาพอนามัยของประชาชนในพื้นที่ - เพื่อให้ประชาชน ทั้ง 40 หมู่บ้าน/ชุมชน มีความรู้ ความสามารถในการคัดกรอง และดูแลสุขภาพเบื้องต้นให้ตนเอง ครอบครัว และชุมชนได้ - เพื่อให้แกนนำที่เข้ารับอบรมสามารถนำความรู้ที่ได้ไปส่งต่อให้กับครอบครัว และคนในหมู่บ้าน/ชุมชนได้ | <ul style="list-style-type: none"> - แกนนำและประชาชน ทั้ง 40 หมู่บ้าน/ชุมชน จัดกิจกรรม อบรมให้ความรู้ แก่แกนนำหมู่บ้าน ทั้งภาคทฤษฎีและภาคปฏิบัติ ปีละ 1 ครั้ง ให้สามารถดูแลสุขภาพ / สิ่งแวดล้อมด้านสาธารณสุขได้ | <ul style="list-style-type: none"> - แกนนำชุมชนมีความรู้ สามารถดูแลสุขภาพ คนในครอบครัวและคนในหมู่บ้าน/ชุมชน รวมถึงอนามัยสิ่งแวดล้อมได้ |
| 003: สธ 003 | ยุทธศาสตร์ที่ 5 การพัฒนาระบบ สาธารณสุข | โครงการสนับสนุนเพิ่มศักยภาพ ศูนย์ปฏิบัติการป้องกันและ ปราบปรามยาเสพติดอำเภอ เมืองบุรีรัมย์ | 10,000.- | <ul style="list-style-type: none"> - เพื่อให้มีวัสดุ - อุปกรณ์และชุดตรวจสอบสารเสพติดเพียงพอในการคัดกรองกลุ่มเสี่ยงๆ ทำให้การปฏิบัติงานของศูนย์ปฏิบัติการฯ บรรลุวัตถุประสงค์ | <ul style="list-style-type: none"> - การปฏิบัติงานของศูนย์ปฏิบัติการฯ บรรลุวัตถุประสงค์ - กลุ่มเสี่ยง ๆ ได้รับการคัดกรองตรวจสอบสารเสพติดอย่างครอบคลุม - มีงบประมาณเพียงพอ | <ul style="list-style-type: none"> - มีวัสดุ - อุปกรณ์และชุดตรวจสอบสารเสพติดเพียงพอในการคัดกรองกลุ่มเสี่ยงๆ ทำให้การปฏิบัติงานของศูนย์ปฏิบัติการฯ บรรลุวัตถุประสงค์ - มีงบประมาณสนับสนุนเพียงพอในการดำเนินงาน |

| (3) รหัสความเสี่ยง | (4) ยุทธศาสตร์ที่ รับผิดชอบ | (5) โครงการ/กิจกรรม/ ภารกิจ อปท. ที่สำคัญ | (6) งบประมาณ (บาท) | (7) วัตถุประสงค์ | (8) ตัวชี้วัด | (9) เป้าหมาย |
|-----------------------|---|--|--------------------------|--|---|--|
| 004: สธ 004 | ยุทธศาสตร์ที่ 1 การพัฒนาโครงสร้าง พื้นฐาน | โครงการปรับปรุงศูนย์บริการ สาธารณสุข เทศบาลนคร บุรีรัมย์ | 1,500,000.- | <ul style="list-style-type: none"> - เพื่อให้มีอาคารศูนย์บริการ สาธารณสุข เทศบาลนคร บุรีรัมย์ ที่มีพื้นที่ เหมาะสม เพียงพอ ในการให้บริการด้าน สาธารณสุขแก่ประชาชนใน เขตเทศบาลนครบุรีรัมย์ - เพื่อพัฒนาระบบบริการ สาธารณสุขในเขตเมือง ของ ศูนย์บริการสาธารณสุขฯ ให้ อยู่ในเกณฑ์มาตรฐานของ หลักประกันสุขภาพแห่งชาติ - เพื่อให้ประชาชนในเขต เทศบาลนครบุรีรัมย์ สามารถ เข้ารับบริการด้านสาธารณสุข โดยสะดวกและทั่วถึง - เพื่อให้ประชาชนในเขต เทศบาลนครบุรีรัมย์ ได้รับ บริการด้านการรักษาพยาบาล ส่งเสริมสุขภาพป้องกัน ควบคุมโรค และการฟื้นฟู สภาพ | <ul style="list-style-type: none"> - มีศูนย์บริการ สาธารณสุขที่ได้ มาตรฐานให้บริการ ประชาชนในพื้นที่ - มีระบบบริการ สาธารณสุขที่ได้ มาตรฐานของ หลักประกันสุขภาพ ครอบคลุมการให้บริการ แบบองค์รวม ทั้งด้าน การรักษาพยาบาล ส่งเสริมสุขภาพ ป้องกัน ควบคุมโรค และการ ฟื้นฟูจากทีมบุคลากร ด้านสาธารณสุขแบบ ทีมสหวิชาชีพ | <ul style="list-style-type: none"> - มีอาคารศูนย์บริการ สาธารณสุข เทศบาลนคร บุรีรัมย์ ที่มีพื้นที่ เหมาะสม เพียงพอ ในการให้บริการ ด้านสาธารณสุขแก่ ประชาชนในเขตเทศบาล นครบุรีรัมย์ - พัฒนาระบบบริการ สาธารณสุขในเขตเมือง ของศูนย์บริการ สาธารณสุขฯ ให้อยู่ใน เกณฑ์มาตรฐานของ หลักประกันสุขภาพ แห่งชาติ - ประชาชนในเขต เทศบาลนครบุรีรัมย์ สามารถเข้ารับบริการด้าน สาธารณสุข โดยสะดวก รวดเร็ว และ |

| (3) รหัสความเสี่ยง | (4) ยุทธศาสตร์ที่ รับผิดชอบ | (5) โครงการ/กิจกรรม/ ภารกิจ อปท. ที่สำคัญ | (6) งบประมาณ (บาท) | (7) วัตถุประสงค์ | (8) ตัวชี้วัด | (9) เป้าหมาย |
|-----------------------|-----------------------------------|--|--------------------------|---|------------------|--|
| | | | | <p>อย่างมีคุณภาพและได้มาตรฐาน</p> <ul style="list-style-type: none"> - เพื่อให้มีสถานที่ และบุคลากรด้านสาธารณสุขแบบทีมสหวิชาชีพ พร้อมรองรับการปฏิบัติงานในศูนย์บริการสาธารณสุขที่เป็นหน่วยบริการปฐมภูมิอย่างเพียงพอ ทั้งในเวลาและนอกเวลาราชการ - เพื่อให้มีศูนย์บริการสาธารณสุข ของเทศบาลนครบุรีรัมย์ ในการจัดให้มีบริการทางการแพทย์ ทั้งเชิงรับ - เชิงรุก ทั้งในสถานบริการและในชุมชน | | <p>ทั่วถึงและเกิดความพึงพอใจในการรับบริการด้านสาธารณสุขสูงสุด</p> <ul style="list-style-type: none"> - ประชาชนในเขตเทศบาลนครบุรีรัมย์ ได้รับบริการด้านการรักษาพยาบาล ส่งเสริมสุขภาพ ป้องกันควบคุมโรคและการฟื้นฟูสภาพ อย่างมีคุณภาพและได้มาตรฐาน - ศูนย์บริการสาธารณสุขของเทศบาลนครบุรีรัมย์ ได้รับการพัฒนาการบริการในหน่วยบริการปฐมภูมิด้านสาธารณสุข โดยเป็นหน่วยบริการประจำโรงพยาบาลบุรีรัมย์ ให้การสนับสนุนด้านต่างๆ |

| (3) รหัสความเสี่ยง | (4) ยุทธศาสตร์ที่ รับผิดชอบ | (5) โครงการ/กิจกรรม/ ภารกิจ อปท. ที่สำคัญ | (6) งบประมาณ (บาท) | (7) วัตถุประสงค์ | (8) ตัวชี้วัด | (9) เป้าหมาย |
|-----------------------|--|--|--------------------------|--|---|--|
| | | | | | | ในการจัดให้มีบริการทาง การแพทย์ ทั้งเชิงรับ –เชิง รุก ทั้งในสถานบริการและ ในชุมชน |
| 005: สธ 005 | ยุทธศาสตร์ที่ 3 การพัฒนาเศรษฐกิจ การท่องเที่ยวและกีฬา | โครงการถนนคนเดินเซราะกราว | 50,000.- | - เพื่อจัดให้มีสถานที่สร้าง รายได้ให้กับประชาชนจังหวัด บุรีรัมย์ - เพื่อให้ประชาชน นักท่องเที่ยวเกิดความ ปลอดภัยในชีวิตและทรัพย์สิน | - จำนวนพื้นที่ที่จัดถนน คนเดิน - จำนวนผู้ประกอบการ ในถนนคนเดิน | - มีถนนคนเดินสำหรับเป็น สถานที่จำหน่ายสินค้าและ เป็นสถานที่ท่องเที่ยว 1 สาย |
| 006: สธ 006 | ยุทธศาสตร์ที่ 2 การบริหารจัดการ ทรัพยากรธรรมชาติ และสิ่งแวดล้อมอย่าง ยั่งยืน | โครงการบ้านสะอาด ชุมชน สะอาด สิ่งแวดล้อมดี | 90,000 | - เพื่อรณรงค์พัฒนาความ สะอาดและสิ่งแวดล้อมใน จุดเสี่ยงที่อาจก่อให้เกิด มลพิษและแหล่งเพาะพันธุ์ สัตว์พาหะนำโรคในชุมชน | - จำนวนผู้ร่วมกิจกรรม ในชุมชน | - จำนวนชุมชน/หมู่บ้านที่ จัดกิจกรรมรณรงค์ |

| (3) รหัสความเสี่ยง | (4) ยุทธศาสตร์ที่ รับผิดชอบ | (5) โครงการ/กิจกรรม/ ภารกิจ อปท. ที่สำคัญ | (6) งบประมาณ (บาท) | (7) วัตถุประสงค์ | (8) ตัวชี้วัด | (9) เป้าหมาย |
|-----------------------|--|---|--------------------------|---|---|---|
| 007: สธ 007 | ยุทธศาสตร์ที่ 5 การพัฒนาระบบ สาธารณสุข | โครงการดูแลการจัด สวัสดิภาพสัตว์และสุนัขจรจัด ในเขตเทศบาลนครบุรีรัมย์ | 150,000.- | <ul style="list-style-type: none"> - เพื่อควบคุมการป้องกันการแพร่ระบาดของโรค - เพื่อเคลื่อนย้ายประชากรสุนัขจรจัดสู่สถานพักพิง - เพื่อแก้ไขปัญหาสุนัขจรจัดที่สร้างความเดือดร้อนต่อประชาชน - เพื่อลดประชากรสุนัขจรจัด | <ul style="list-style-type: none"> - โรคพิษสุนัขบ้าในเขตเทศบาลนครบุรีรัมย์ได้รับการควบคุมไม่ให้เกิดการแพร่ระบาด - ลดผลกระทบที่เกิดจากสุนัขจรจัดต่อประชาชน | <ul style="list-style-type: none"> - ลดจำนวนสุนัขจรจัดในเขตเทศบาลนครบุรีรัมย์ |
| 008: สธ 008 | ยุทธศาสตร์ที่ 5 การพัฒนาระบบ สาธารณสุข | โครงการรณรงค์ป้องกันโรคพิษ สุนัขบ้า | 500,200.- | <ul style="list-style-type: none"> - เพื่อให้สุนัขและแมวในเขตพื้นที่ได้ รับการฉีดวัคซีนป้องกันโรคพิษสุนัขบ้าอย่างต่อเนื่อง - เพื่อควบคุมโรคและลดจำนวนประชากรสุนัขและแมวที่มีเจ้าของและไม่มีเจ้าของ | <ul style="list-style-type: none"> - สุนัขและแมวที่ได้รับการฉีดวัคซีนป้องกันโรคครอบคลุม อย่างน้อย 80 % - ไม่พบจำนวนสุนัขและแมวที่เป็นโรคพิษสุนัขบ้า | <ol style="list-style-type: none"> 1.ประชาชนทั้ง 40 หมู่บ้าน/ชุมชน 2. สุนัขและแมวในเขตพื้นที่เทศบาลนครบุรีรัมย์ |

| (3) รหัสความเสี่ยง | (4) ยุทธศาสตร์ที่ รับผิดชอบ | (5) โครงการ/กิจกรรม/ ภารกิจ อปท. ที่สำคัญ | (6) งบประมาณ (บาท) | (7) วัตถุประสงค์ | (8) ตัวชี้วัด | (9) เป้าหมาย |
|-----------------------|-----------------------------------|--|--------------------------|--|---|-----------------|
| | | | | <ul style="list-style-type: none"> - เพื่อประชาสัมพันธ์ให้ประชาชนมีความรู้ ความเข้าใจเรื่องโรคพิษสุนัขบ้า - เพื่อเฝ้าระวังและควบคุมการระบาดของโรคพิษสุนัขบ้า | <ul style="list-style-type: none"> - การติดตาม การรับวัคซีนของสุนัขภายในเขตพื้นที่เทศบาลนครบุรีรัมย์ให้ได้รับการฉีดวัคซีนอย่างทั่วถึงทุกปี โดยสุนัขที่ได้รับการฉีดวัคซีนจะได้รับแบบฟอร์มกรอกประวัติสุนัขไว้กับเจ้าของสุนัข และเหรียญสำหรับห้อยคอเพื่อแสดงว่าสุนัขตัวนี้ได้รับการฉีดวัคซีนป้องกันโรคแล้ว - จำนวนเจ้าของสุนัขที่นำสุนัขในความดูแลมารับการฉีดวัคซีน ทุกๆปี | |

| (3) รหัสความเสี่ยง | (4) ยุทธศาสตร์ที่ รับผิดชอบ | (5) โครงการ/กิจกรรม/ ภารกิจ อปท. ที่สำคัญ | (6) งบประมาณ (บาท) | (7) วัตถุประสงค์ | (8) ตัวชี้วัด | (9) เป้าหมาย |
|-----------------------|---|--|--------------------------|--|---|--|
| 009: สธ 009 | ยุทธศาสตร์ที่ 1 การพัฒนาด้าน โครงสร้างพื้นฐาน | โครงการปรับปรุงซ่อมแซมโรง ฆ่าสัตว์ | 7,530,000.- | - เพื่อให้โรงฆ่าสัตว์เทศบาล นครบุรีรัมย์ได้รับการปรับปรุง ซ่อมแซมให้ได้มาตรฐาน สะอาด ปลอดภัยต่อผู้บริโภค | - โรงฆ่าสัตว์เทศบาลนคร บุรีรัมย์ได้รับการปรับปรุง ซ่อมแซม จำนวน 1 แห่ง | - ปรับปรุงซ่อมแซมโรงฆ่า สัตว์เทศบาลนครบุรีรัมย์ เช่น คอกพักสัตว์,รางระบาย น้ำและระบบบำบัดน้ำเสีย บ้านพักเจ้าหน้าที่ โรงฆ่าโค - กระบือ โรงฆ่าสุกร |
| 0010: กช 001 | ยุทธศาสตร์ที่ 1 การพัฒนาด้าน โครงสร้างพื้นฐาน | โครงการก่อสร้างถนน คสล. บ้านเขากระโดง หมู่ที่ 13 (ซอย ข้างโรงวิก) ตำบลเสม็ด อำเภอ เมืองบุรีรัมย์ จังหวัดบุรีรัมย์ | 420,000.- | - เพื่อปรับปรุงถนนในเขต เทศบาลนครฯ ให้ได้มาตรฐาน แข็งแรง และมีประสิทธิภาพ - เพื่ออำนวยความสะดวก และปลอดภัยในการสัญจรไป มาของประชาชน | - ถนนสามารถใช้งานได้ดี ขึ้น จำนวน 1 สาย - ร้อยละความพึงพอใจที่มี ต่อผลสำเร็จของโครงการ | - ก่อสร้างถนน คสล. กว้าง 4.00 เมตร ยาวรวมไม่น้อย กว่า 180.00 เมตร หนา เฉลี่ย 0.15 เมตร หรือมี พื้นที่ผิวจราจรไม่น้อยกว่า 720.00 ตร.ม. ตามแบบ แปลนเทศบาลกำหนด |

| (3) รหัสความเสี่ยง | (4) ยุทธศาสตร์ที่ รับผิดชอบ | (5) โครงการ/กิจกรรม/ ภารกิจ อปท. ที่สำคัญ | (6) งบประมาณ (บาท) | (7) วัตถุประสงค์ | (8) ตัวชี้วัด | (9) เป้าหมาย |
|-----------------------|---|--|--------------------------|--|---|---|
| 0011: กช 002 | ยุทธศาสตร์ที่ 1 การพัฒนาด้าน โครงสร้างพื้นฐาน | โครงการก่อสร้างถนน คสล. บ้านโคกสะอาด หมู่ที่ 6 (ซอยข้างธนาคารชุมชน) ตำบลอิสาน อำเภอเมืองบุรีรัมย์ จังหวัดบุรีรัมย์ | 476,000.- | - เพื่อปรับปรุงถนนในเขต เทศบาลนครฯ ให้ได้มาตรฐาน แข็งแรง และมีประสิทธิภาพ - เพื่ออำนวยความสะดวก และปลอดภัยในการสัญจรไป มาของประชาชน | - ถนนสามารถใช้งานได้ดี ขึ้น จำนวน 1 สาย - ร้อยละความพึงพอใจที่มี ต่อผลสำเร็จของโครงการ | - ก่อสร้างถนน คสล. กว้าง 4.00 เมตร ระยะทาง 215.00 เมตร หนา 0.15 เมตร หรือคิดเป็นพื้นที่ไม่ น้อยกว่า 860.00 ตร.ม. ตามแบบแปลนเทศบาล กำหนด |
| 0012: กช 003 | ยุทธศาสตร์ที่ 1 การพัฒนาด้าน โครงสร้างพื้นฐาน | โครงการก่อสร้างถนน คสล. บ้านโคกหัวช้าง หมู่ที่ 3 (ซอย ข้าง รพ.สต.โคกหัวช้าง) ตำบลอิ सान อำเภอเมืองบุรีรัมย์ จังหวัดบุรีรัมย์ | 274,000.- | - เพื่อปรับปรุงถนนในเขต เทศบาลนครฯ ให้ได้มาตรฐาน แข็งแรง และมีประสิทธิภาพ - เพื่ออำนวยความสะดวก และปลอดภัยในการสัญจรไป มาของประชาชน | - ถนนสามารถใช้งานได้ดี ขึ้น จำนวน 1 สาย - ร้อยละความพึงพอใจที่มี ต่อผลสำเร็จของโครงการ | - ก่อสร้างถนน คสล. กว้าง 5.00 เมตร ระยะทาง 93.00 เมตร หนา 0.15 เมตร หรือ คิดเป็นพื้นที่ไม่น้อยกว่า 465.00 ตร.ม. ตามแบบ แปลนเทศบาลกำหนด |
| 0013: กช 004 | ยุทธศาสตร์ที่ 1 การพัฒนาด้าน โครงสร้างพื้นฐาน | โครงการก่อสร้างถนน คสล. บ้านโคกหัวช้าง หมู่ที่ 3 (ซอยทองคำ4) ตำบลอิสาน อำเภอเมืองบุรีรัมย์ จังหวัดบุรีรัมย์ | 267,000.- | - เพื่อปรับปรุงถนนในเขต เทศบาลนครฯ ให้ได้มาตรฐาน แข็งแรง และมีประสิทธิภาพ - เพื่ออำนวยความสะดวก และปลอดภัยในการสัญจรไป มาของประชาชน | - ถนนสามารถใช้งานได้ดี ขึ้น จำนวน 1 สาย - ร้อยละความพึงพอใจที่มี ต่อผลสำเร็จของโครงการ | - ก่อสร้างถนน คสล. กว้าง 3.50 เมตร ระยะทาง 142.00 เมตร หนา 0.15 เมตร หรือคิดเป็นพื้นที่ไม่ น้อยกว่า 497.00 ตร.ม. ตามแบบแปลนเทศบาล กำหนด |

| (3) รหัสความเสี่ยง | (4) ยุทธศาสตร์ที่ รับผิดชอบ | (5) โครงการ/กิจกรรม/ ภารกิจ อปท. ที่สำคัญ | (6) งบประมาณ (บาท) | (7) วัตถุประสงค์ | (8) ตัวชี้วัด | (9) เป้าหมาย |
|-----------------------|---|--|--------------------------|--|---|---|
| 0014: กข 005 | ยุทธศาสตร์ที่ 1 การพัฒนาด้าน โครงสร้างพื้นฐาน | โครงการก่อสร้างถนน คสล. บ้านโคกหัวช้าง หมู่ที่ 3 (ซอยบ้านยายวอน) ตำบลอิสาน อำเภอบุรีรัมย์ จังหวัดบุรีรัมย์ | 158,000.- | - เพื่อปรับปรุงถนนในเขต เทศบาลนครฯ ให้ได้มาตรฐาน แข็งแรง และมีประสิทธิภาพ - เพื่ออำนวยความสะดวก และปลอดภัยในการสัญจรไป มาของประชาชน | - ถนนสามารถใช้งานได้ดี ขึ้น จำนวน 1 สาย - ร้อยละความพึงพอใจที่มี ต่อผลสำเร็จของโครงการ | - ก่อสร้างถนน คสล. กว้าง 3.50 เมตร ระยะทาง 84.00 เมตร หนา 0.15 เมตร หรือ คิดเป็นพื้นที่ไม่น้อยกว่า 294.00 ตร.ม. ตามแบบ แปลนเทศบาลกำหนด |
| 0015: กข 006 | ยุทธศาสตร์ที่ 1 การพัฒนาด้าน โครงสร้างพื้นฐาน | โครงการก่อสร้างถนน คสล. บ้านโคกใหญ่ หมู่ที่ 9 (ซอยข้างอู่ซ่อมรถ) ตำบลเสม็ด อำเภอบุรีรัมย์ จังหวัด บุรีรัมย์ | 495,000.- | - เพื่อปรับปรุงถนนในเขต เทศบาลนครฯ ให้ได้มาตรฐาน แข็งแรง และมีประสิทธิภาพ - เพื่ออำนวยความสะดวก และปลอดภัยในการสัญจรไป มาของประชาชน | - ถนนสามารถใช้งานได้ดี ขึ้น จำนวน 1 สาย - ร้อยละความพึงพอใจที่มี ต่อผลสำเร็จของโครงการ | - ก่อสร้างถนน คสล. ช่วงที่ 1 หนา 0.15 เมตร กว้าง 5.00 เมตร ยาว 165.00 เมตร หรือคิดเป็นพื้นที่ไม่ น้อยกว่า 825.00 ตร.ม. ตามแบบแปลนเทศบาล กำหนด |
| 0016: กข 007 | ยุทธศาสตร์ที่ 1 การพัฒนาด้าน โครงสร้างพื้นฐาน | โครงการก่อสร้างถนน คสล. บ้านโพธิ์ศรีสุข หมู่ที่ 11 (ซอยบ้านนายเก็ง) ตำบลอิสาน อำเภอบุรีรัมย์ จังหวัด บุรีรัมย์ | 88,000.- | - เพื่อปรับปรุงถนนในเขต เทศบาลนครฯ ให้ได้มาตรฐาน แข็งแรง และมีประสิทธิภาพ - เพื่ออำนวยความสะดวก และปลอดภัยในการสัญจรไป มาของประชาชน | - ถนนสามารถใช้งานได้ดี ขึ้น จำนวน 1 สาย - ร้อยละความพึงพอใจที่มี ต่อผลสำเร็จของโครงการ | - ก่อสร้างถนน คสล. กว้าง 3.00 เมตร ยาว 52.00 เมตร หนา 0.15 เมตร หรือคิดเป็น พื้นที่ไม่น้อยกว่า 156.00 ตร.ม. ตามแบบแปลน เทศบาลกำหนด |

| (3) รหัสความเสี่ยง | (4) ยุทธศาสตร์ที่ รับผิดชอบ | (5) โครงการ/กิจกรรม/ ภารกิจ อปท. ที่สำคัญ | (6) งบประมาณ (บาท) | (7) วัตถุประสงค์ | (8) ตัวชี้วัด | (9) เป้าหมาย |
|-----------------------|---|--|--------------------------|--|---|--|
| 0017: กข 008 | ยุทธศาสตร์ที่ 1 การพัฒนาด้าน โครงสร้างพื้นฐาน | โครงการก่อสร้างถนน คสล. บ้านโพธิ์ศรีสุข หมู่ที่ 11 (ซอยบ้านนายลอย เรืองรัมย์) ตำบลอิสาน อำเภอเมืองบุรีรัมย์ จังหวัดบุรีรัมย์ | 241,000.- | - เพื่อปรับปรุงถนนในเขต เทศบาลนครฯ ให้ได้มาตรฐาน แข็งแรง และมีประสิทธิภาพ - เพื่ออำนวยความสะดวก และปลอดภัยในการสัญจรไป มาของประชาชน | - ถนนสามารถใช้งานได้ดี ขึ้น จำนวน 1 สาย - ร้อยละความพึงพอใจที่มี ต่อผลสำเร็จของโครงการ | - ก่อสร้างถนน คสล. กว้าง 3.00 เมตร ยาว 149.00 เมตร หนา 0.15 เมตร หรือ คิดเป็นพื้นที่ไม่น้อยกว่า 447.00 ตร.ม. ตามแบบ แปลนเทศบาลกำหนด |
| 0018: กข 009 | ยุทธศาสตร์ที่ 1 การพัฒนาด้าน โครงสร้างพื้นฐาน | โครงการก่อสร้างถนน คสล. บ้านโพธิ์ศรีสุข หมู่ที่ 11 (ตรงข้ามไม้เลื้อยริสอร์ท) ตำบลอิสาน อำเภอเมืองบุรีรัมย์ จังหวัดบุรีรัมย์ | 368,000.- | - เพื่อปรับปรุงถนนในเขต เทศบาลนครฯ ให้ได้มาตรฐาน แข็งแรง และมีประสิทธิภาพ - เพื่ออำนวยความสะดวก และปลอดภัยในการสัญจรไป มาของประชาชน | - ถนนสามารถใช้งานได้ดี ขึ้น จำนวน 1 สาย - ร้อยละความพึงพอใจที่มี ต่อผลสำเร็จของโครงการ | - ก่อสร้างถนน คสล. กว้าง 5.00 เมตร ยาว 129.00 เมตร หนา 0.15 เมตร หรือ คิดเป็นพื้นที่ไม่น้อยกว่า 645.00 ตร.ม. ตามแบบ แปลนเทศบาลกำหนด |
| 0019: กข 010 | ยุทธศาสตร์ที่ 1 การพัฒนาด้าน โครงสร้างพื้นฐาน | โครงการก่อสร้างถนน คสล. บ้านยาง หมู่ที่ 9 (ซอยทางลัดริสอร์ท 2) ตำบลอิสาน อำเภอเมืองบุรีรัมย์ จังหวัดบุรีรัมย์ | 985,000.- | - เพื่อปรับปรุงถนนในเขต เทศบาลนครฯ ให้ได้มาตรฐาน แข็งแรง และมีประสิทธิภาพ - เพื่ออำนวยความสะดวก และปลอดภัยในการสัญจรไป มาของประชาชน | - ถนนสามารถใช้งานได้ดี ขึ้น จำนวน 1 สาย - ร้อยละความพึงพอใจที่มี ต่อผลสำเร็จของโครงการ | - ก่อสร้างถนน คสล. กว้าง 5.00 เมตร ยาว 350.00 เมตร หนา 0.15 เมตร หรือ คิดเป็นพื้นที่ไม่น้อยกว่า 1,750.00 ตร.ม. ตามแบบ แปลนเทศบาลกำหนด |

| (3) รหัสความเสี่ยง | (4) ยุทธศาสตร์ที่ รับผิดชอบ | (5) โครงการ/กิจกรรม/ ภารกิจ อปท. ที่สำคัญ | (6) งบประมาณ (บาท) | (7) วัตถุประสงค์ | (8) ตัวชี้วัด | (9) เป้าหมาย |
|-----------------------|---|--|--------------------------|--|---|---|
| 0020: กข 011 | ยุทธศาสตร์ที่ 1 การพัฒนาด้าน โครงสร้างพื้นฐาน | โครงการก่อสร้างถนน คสล. บ้านสวนครัว หมู่ที่ 14 (ซอยบ้านต้ายับ) ตำบลอิสาน อำเภอเมืองบุรีรัมย์ จังหวัด บุรีรัมย์ | 104,000.- | - เพื่อปรับปรุงถนนในเขต เทศบาลนครฯ ให้ได้มาตรฐาน แข็งแรง และมีประสิทธิภาพ - เพื่ออำนวยความสะดวก และปลอดภัยในการสัญจรไป มาของประชาชน | - ถนนสามารถใช้งานได้ดี ขึ้น จำนวน 1 สาย - ร้อยละความพึงพอใจที่มี ต่อผลสำเร็จของโครงการ | - ก่อสร้างถนน คสล. กว้าง 3.00 เมตร ยาว 65.00 เมตร หนา 0.15 เมตร หรือคิดเป็น พื้นที่ไม่น้อยกว่า 195.00 ตร.ม. ตามแบบแปลน เทศบาลกำหนด |
| 0021 : กข 012 | ยุทธศาสตร์ที่ 1 การพัฒนาด้าน โครงสร้างพื้นฐาน | โครงการก่อสร้างถนน คสล. บ้านสวนครัว หมู่ที่ 14 (ซอยภูวรา B1) ตำบลอิสาน อำเภอเมืองบุรีรัมย์ จังหวัด บุรีรัมย์ | 189,000.- | - เพื่อปรับปรุงถนนในเขต เทศบาลนครฯ ให้ได้มาตรฐาน แข็งแรง และมีประสิทธิภาพ - เพื่ออำนวยความสะดวก และปลอดภัยในการสัญจรไป มาของประชาชน | - ถนนสามารถใช้งานได้ดี ขึ้น จำนวน 1 สาย - ร้อยละความพึงพอใจที่มี ต่อผลสำเร็จของโครงการ | - ก่อสร้างถนน คสล. กว้าง 5.00 เมตร ยาว 66.00 เมตร หนา 0.15 เมตร หรือคิดเป็น พื้นที่ไม่น้อยกว่า 330.00 ตร.ม. ตามแบบแปลน เทศบาลกำหนด |
| 0022 : กข 013 | ยุทธศาสตร์ที่ 1 การพัฒนาด้าน โครงสร้างพื้นฐาน | โครงการก่อสร้างถนน คสล. บ้านสวนครัว หมู่ที่ 14 (ซอยภูวรา B2) ตำบลอิสาน อำเภอเมืองบุรีรัมย์ จังหวัด บุรีรัมย์ | 143,000.- | - เพื่อปรับปรุงถนนในเขต เทศบาลนครฯ ให้ได้มาตรฐาน แข็งแรง และมีประสิทธิภาพ - เพื่ออำนวยความสะดวก และปลอดภัยในการสัญจรไป มาของประชาชน | - ถนนสามารถใช้งานได้ดี ขึ้น จำนวน 1 สาย - ร้อยละความพึงพอใจที่มี ต่อผลสำเร็จของโครงการ | - ก่อสร้างถนน คสล. กว้าง 5.00 เมตร ยาว 50.00 เมตร หนา 0.15 เมตร หรือคิดเป็น พื้นที่ไม่น้อยกว่า 250.00 ตร.ม. ตามแบบแปลน เทศบาลกำหนด |

| (3) รหัสความเสี่ยง | (4) ยุทธศาสตร์ที่ รับผิดชอบ | (5) โครงการ/กิจกรรม/ ภารกิจ อปท. ที่สำคัญ | (6) งบประมาณ (บาท) | (7) วัตถุประสงค์ | (8) ตัวชี้วัด | (9) เป้าหมาย |
|-----------------------|---|--|--------------------------|---|---|--|
| 0023 : กช 014 | ยุทธศาสตร์ที่ 1 การพัฒนาด้าน โครงสร้างพื้นฐาน | โครงการก่อสร้างถนน คสล. บ้านหนองโพรง หมู่ที่ 5 (ซอยบ้านนายสุทิน บุญสิทธิ์) ตำบลอิสาน อำเภอเมือง บุรีรัมย์ จังหวัดบุรีรัมย์ | 50,000.- | - เพื่อปรับปรุงถนนในเขต เทศบาลนครฯ ให้ได้ มาตรฐาน แข็งแรง และมี ประสิทธิภาพ - เพื่ออำนวยความสะดวก และปลอดภัยในการสัญจร ไปมาของประชาชน | - ถนนสามารถใช้งานได้ดี ขึ้น จำนวน 1 สาย - ร้อยละความพึงพอใจที่มี ต่อผลสำเร็จของโครงการ | - ก่อสร้างถนน คสล. กว้าง 2.00 เมตร ยาว 41.00 เมตร หรือคิดเป็นพื้นที่ไม่น้อยกว่า 82.00 ตร.ม. ตามแบบ แปลนเทศบาลกำหนด |
| 0024 : กช 015 | ยุทธศาสตร์ที่ 1 การพัฒนาด้าน โครงสร้างพื้นฐาน | โครงการก่อสร้างถนน คสล. บ้านหนองโพรง หมู่ที่ 5 (ซอยบ้านยายงอน) ตำบลอิ सान อำเภอเมืองบุรีรัมย์ จังหวัดบุรีรัมย์ | 75,000.- | - เพื่อปรับปรุงถนนในเขต เทศบาลนครฯ ให้ได้ มาตรฐาน แข็งแรง และมี ประสิทธิภาพ - เพื่ออำนวยความสะดวก และปลอดภัยในการสัญจร ไปมาของประชาชน | - ถนนสามารถใช้งานได้ดี ขึ้น จำนวน 1 สาย - ร้อยละความพึงพอใจที่มี ต่อผลสำเร็จของโครงการ | - ก่อสร้างถนน คสล. กว้าง 3.00 เมตร ยาว 41.00 เมตร หรือคิดเป็นพื้นที่ไม่น้อยกว่า 123.00 ตร.ม. ตามแบบ แปลนเทศบาลกำหนด |
| 0025 : กช 016 | ยุทธศาสตร์ที่ 1 การพัฒนาด้าน โครงสร้างพื้นฐาน | โครงการก่อสร้างถนน คสล. บ้านห้วย หมู่ที่ 7 (ซอยบ้านครู ปรีชา ธีรกุล) ตำบลอิสาน อำเภอเมืองบุรีรัมย์ จังหวัด บุรีรัมย์ | 1,030,000.- | - เพื่อปรับปรุงถนนในเขต เทศบาลนครฯ ให้ได้ มาตรฐาน แข็งแรง และมี ประสิทธิภาพ - เพื่ออำนวยความสะดวก และปลอดภัยในการสัญจร ไปมาของประชาชน | - ถนนสามารถใช้งานได้ดี ขึ้น จำนวน 1 สาย - ร้อยละความพึงพอใจที่มี ต่อผลสำเร็จของโครงการ | - ก่อสร้างถนน คสล. กว้าง 6.00 เมตร ยาว 300.00 เมตร หนา 0.15 เมตร หรือ คิดเป็นพื้นที่ไม่น้อยกว่า 1,800.00 ตร.ม. ตามแบบ แปลนเทศบาลกำหนด |

| (3) รหัสความเสี่ยง | (4) ยุทธศาสตร์ที่ รับผิดชอบ | (5) โครงการ/กิจกรรม/ ภารกิจ อปท. ที่สำคัญ | (6) งบประมาณ (บาท) | (7) วัตถุประสงค์ | (8) ตัวชี้วัด | (9) เป้าหมาย |
|-----------------------|---|--|--------------------------|---|---|--|
| 0026 : กช 017 | ยุทธศาสตร์ที่ 1 การพัฒนาด้าน โครงสร้างพื้นฐาน | โครงการก่อสร้างถนน คสล. บ้านห้วย หมู่ที่ 7 (ซอยบ้านคุณ สำเนียง เจริญรัมย์) ตำบลอิสาน อำเภอเมืองบุรีรัมย์ จังหวัด บุรีรัมย์ | 88,000.- | - เพื่อปรับปรุงถนนในเขต เทศบาลนครฯ ให้ได้ มาตรฐาน แข็งแรง และมี ประสิทธิภาพ - เพื่ออำนวยความสะดวก และปลอดภัยในการสัญจร ไปมาของประชาชน | - ถนนสามารถใช้งานได้ดีขึ้น จำนวน 1 สาย - ร้อย ละความพึงพอใจที่มีต่อ ผลสำเร็จของโครงการ | - ก่อสร้างถนน คสล. กว้าง 2.50 เมตร ยาว 62.00 เมตร หนา 0.15 เมตร หรือคิดเป็น พื้นที่ไม่น้อยกว่า 155.00 ตร.ม. ตามแบบแปลน เทศบาลกำหนด |
| 0027 : กช 018 | ยุทธศาสตร์ที่ 1 การพัฒนาด้าน โครงสร้างพื้นฐาน | โครงการก่อสร้างถนน คสล. บ้านห้วย หมู่ที่ 7 (ซอยบ้านนาย จง) ตำบลอิสาน อำเภอเมือง บุรีรัมย์ จังหวัดบุรีรัมย์ | 204,000.- | - เพื่อปรับปรุงถนนในเขต เทศบาลนครฯ ให้ได้ มาตรฐาน แข็งแรง และมี ประสิทธิภาพ - เพื่ออำนวยความสะดวก และปลอดภัยในการสัญจร ไปมาของประชาชน | - ถนนสามารถใช้งานได้ดีขึ้น จำนวน 1 สาย - ร้อย ละความพึงพอใจที่มีต่อ ผลสำเร็จของโครงการ | - ก่อสร้างถนน คสล. กว้าง 3.00 เมตร ยาว 120.00 เมตร หนา 0.15 เมตร หรือ คิดเป็นพื้นที่ไม่น้อยกว่า 360.00 ตร.ม. ตามแบบ แปลนเทศบาลกำหนด |
| 0028 : กช 019 | ยุทธศาสตร์ที่ 1 การพัฒนาด้าน โครงสร้างพื้นฐาน | โครงการก่อสร้างถนน คสล. บ้านห้วย หมู่ที่ 7 (ซอยบ้านยาย นาง) ตำบลอิสาน อำเภอเมือง บุรีรัมย์ จังหวัดบุรีรัมย์ | 170,000.- | - เพื่อปรับปรุงถนนในเขต เทศบาลนครฯ ให้ได้ มาตรฐาน แข็งแรง และมี ประสิทธิภาพ - เพื่ออำนวยความสะดวก และปลอดภัยในการสัญจร ไปมาของประชาชน | - ถนนสามารถใช้งานได้ดีขึ้น จำนวน 1 สาย - ร้อย ละความพึงพอใจที่มีต่อ ผลสำเร็จของโครงการ | - ก่อสร้างถนน คสล. กว้าง 3.00 เมตร ยาว 100.00 เมตร หนา 0.15 เมตร หรือ คิดเป็นพื้นที่ไม่น้อยกว่า 300.00 ตร.ม. ตามแบบ แปลนเทศบาลกำหนด |

| (3) รหัสความเสี่ยง | (4) ยุทธศาสตร์ที่ รับผิดชอบ | (5) โครงการ/กิจกรรม/ ภารกิจ อปท. ที่สำคัญ | (6) งบประมาณ (บาท) | (7) วัตถุประสงค์ | (8) ตัวชี้วัด | (9) เป้าหมาย |
|-----------------------|---|---|--------------------------|---|---|---|
| 0029 : กช.020 | ยุทธศาสตร์ที่ 1 การพัฒนาด้าน โครงสร้างพื้นฐาน | โครงการก่อสร้างถนน คสล. พร้อมท่อระบายน้ำ และบ่อพัก คสล. ซอย สันติสุข1 ซ้ำบ้านเลขที่ 92/9 | 172,000.- | - เพื่อปรับปรุงถนนในเขต เทศบาลนครฯ ให้ได้ มาตรฐาน แข็งแรง และมี ประสิทธิภาพ - เพื่ออำนวยความสะดวก และปลอดภัยในการสัญจร ไปมาของประชาชน | - ถนนสามารถใช้งานได้ ดีขึ้น จำนวน 1 สาย - ร้อยละความพึงพอใจ ที่มีต่อผลสำเร็จของ โครงการ | - ก่อสร้างถนน คสล. กว้าง ประมาณ 3.10 เมตร ยาว ประมาณ 49.50 เมตร หนา 0.15 เมตร หรือคิดเป็นพื้นที่ไม่ น้อยกว่า 146.00 ตร.ม. พร้อม วางท่อระบายน้ำและบ่อพัก ตามแบบแปลนเทศบาล กำหนด |
| 0030 : กช.021 | ยุทธศาสตร์ที่ 1 การพัฒนาด้าน โครงสร้างพื้นฐาน | โครงการก่อสร้างถนน คสล. พร้อมท่อระบายน้ำ และบ่อพัก คสล. ทิศ ตะวันออกถนนปลัดเมือง ซ้ำบ้านเลขที่ 23/7 (ชุมชนหลังสถานี) | 247,000.- | - เพื่อปรับปรุงถนนในเขต เทศบาลนครฯ ให้ได้ มาตรฐาน แข็งแรง และมี ประสิทธิภาพ - เพื่ออำนวยความสะดวก และปลอดภัยในการสัญจร ไปมาของประชาชน | - ถนนสามารถใช้งานได้ ดีขึ้น จำนวน 1 สาย - ร้อยละความพึงพอใจ ที่มีต่อผลสำเร็จของ โครงการ | - ก่อสร้างถนน คสล. กว้าง 2.50-4.00 เมตร ยาวประมาณ 72.00 เมตร หนา 0.15 เมตร หรือคิดเป็นพื้นที่ไม่น้อยกว่า 202.00 ตร.ม. พร้อมวางท่อ ระบายน้ำและบ่อพัก ตาม แบบแปลนเทศบาลกำหนด |
| 0031 : กช.022 | ยุทธศาสตร์ที่ 1 การพัฒนาด้าน โครงสร้างพื้นฐาน | โครงการก่อสร้างถนน คสล. พร้อมท่อระบายน้ำ และบ่อพัก คสล. ทิศใต้ ถนนจระ จิระซอย2/1 ซ้ำบ้านเลขที่ 501/9 (ชุมชนบุลำควนใต้) | 426,000.- | - เพื่อปรับปรุงถนนในเขต เทศบาลนครฯ ให้ได้ มาตรฐาน แข็งแรง และมี ประสิทธิภาพ - เพื่ออำนวยความสะดวก และปลอดภัยในการสัญจร ไปมาของประชาชน | - ถนนสามารถใช้งานได้ ดีขึ้น จำนวน 1 สาย - ร้อยละความพึงพอใจ ที่มีต่อผลสำเร็จของ โครงการ | - ก่อสร้างถนน คสล. กว้าง 3.00-8.00 เมตร ยาวประมาณ 98.00 เมตร หนา 0.15 เมตร หรือคิดเป็นพื้นที่ไม่น้อยกว่า 400.00 ตร.ม. พร้อมวางท่อ ระบายน้ำและบ่อพัก ตามแบบ แปลนเทศบาลกำหนด |

| (3) รหัสความเสี่ยง | (4) ยุทธศาสตร์ที่ รับผิดชอบ | (5) โครงการ/กิจกรรม/ ภารกิจ อปท. ที่สำคัญ | (6) งบประมาณ (บาท) | (7) วัตถุประสงค์ | (8) ตัวชี้วัด | (9) เป้าหมาย |
|-----------------------|---|--|--------------------------|--|---|---|
| 0032 : กช.023 | ยุทธศาสตร์ที่ 1 การพัฒนาด้าน โครงสร้างพื้นฐาน | โครงการก่อสร้างถนน คสล. พร้อมท่อระบาย น้ำ และบ่อพัก คสล. ข้างบ้านเลขที่ 1/44 ทิศ ตะวันตก ถนนบุลำดวน (ชุมชนบุลำดวนเหนือ) | 218,000.- | - เพื่อปรับปรุงถนนในเขต เทศบาลนครฯ ให้ได้ มาตรฐาน แข็งแรง และมี ประสิทธิภาพ - เพื่ออำนวยความสะดวก สะดวกและปลอดภัยใน การสัญจรไปมาของ ประชาชน | - ถนนสามารถใช้งานได้ ดีขึ้น จำนวน 1 สาย - ร้อยละความพึงพอใจ ที่มีต่อผลสำเร็จของ โครงการ | - ก่อสร้างถนน คสล. กว้าง 2.40-3.00 เมตร ยาว ประมาณ 70.00 เมตร หนา 0.15 เมตร หรือคิดเป็นพื้นที่ ไม่น้อยกว่า 172.00 ตร.ม. พร้อมวางท่อระบายน้ำและ บ่อพัก ตามแบบแปลน เทศบาลกำหนด |
| 0033 : กช.024 | ยุทธศาสตร์ที่ 1 การพัฒนาด้าน โครงสร้างพื้นฐาน | โครงการก่อสร้างถนน คสล. พร้อมท่อระบาย น้ำ และบ่อพัก บ้าน หัวลิง หมู่ที่ 10 (ซอย ข้างรุ่งรัชนี้แมนชั่น ตำบลอิสาน อำเภอบึง เมืองบุรีรัมย์ จังหวัด บุรีรัมย์ | 80,000.- | - เพื่อปรับปรุงถนนในเขต เทศบาลนครฯ ให้ได้ มาตรฐาน แข็งแรง และมี ประสิทธิภาพ - เพื่ออำนวยความสะดวก สะดวกและปลอดภัยใน การสัญจรไปมาของ ประชาชน | - ถนนสามารถใช้งานได้ ดีขึ้น จำนวน 1 สาย - ร้อยละความพึงพอใจ ที่มีต่อผลสำเร็จของ โครงการ | - ก่อสร้างถนน คสล. กว้าง 2.50 เมตร ยาว 25.00 เมตร หนา 0.15 เมตร หรือคิดเป็น พื้นที่ไม่น้อยกว่า 62.50 ตร. ม. พร้อมวางท่อระบายน้ำ และบ่อพัก ตามแบบแปลนที่ เทศบาลกำหนด |

| (3) รหัสความเสี่ยง | (4) ยุทธศาสตร์ที่ รับผิดชอบ | (5) โครงการ/กิจกรรม/ ภารกิจ อปท. ที่สำคัญ | (6) งบประมาณ (บาท) | (7) วัตถุประสงค์ | (8) ตัวชี้วัด | (9) เป้าหมาย |
|-----------------------|---|---|--------------------------|--|---|--|
| 0034 : กช.025 | ยุทธศาสตร์ที่ 1 การพัฒนาด้าน โครงสร้างพื้นฐาน | โครงการก่อสร้างถนน คสล. บ้านศิลาชัย หมู่ที่ 15 (จากแยกลำห้วย จรเข้มาก - คลอง ชลประทาน)ตำบลอิสาน อำเภอเมืองบุรีรัมย์ จังหวัดบุรีรัมย์ | 2,184,000.- | - เพื่อปรับปรุงถนนในเขต เทศบาลนครฯ ให้ได้ มาตรฐาน แข็งแรง และมี ประสิทธิภาพ - เพื่ออำนวยความสะดวก สะดวกและปลอดภัยใน การสัญจรไปมาของ ประชาชน | - ถนนสามารถใช้งานได้ ดีขึ้น จำนวน 1 สาย - ร้อยละความพึงพอใจ ที่มีต่อผลสำเร็จของ โครงการ | - ก่อสร้างถนน คสล. กว้าง 5.00 เมตร ระยะทาง 758.00 เมตร หนา 0.15 เมตร หรือคิด เป็นพื้นที่ไม่น้อยกว่า 3,790.00 ตร.ม ตามแบบแปลนที่ เทศบาลกำหนด |
| 0035 : กช.026 | ยุทธศาสตร์ที่ 1 การพัฒนาด้าน โครงสร้างพื้นฐาน | โครงการก่อสร้างราง ระบายน้ำ คสล. บ้านโคก วัด หมู่ที่ 1 (จากสามแยก เยื้องศาลา หมู่ที่ 1 ไป ทางทิศใต้ถึงจุดสิ้นสุด โครงการ (ฝั่งตะวันตก ถนน) ตำบลอิสาน อำเภอเมืองบุรีรัมย์ จังหวัดบุรีรัมย์ | 201,700.- | เพื่อให้มีระบบระบายน้ำ ที่ดีและมีมาตรฐาน | - มีระบบระบายน้ำดีขึ้น จำนวน 1 สาย - ร้อยละความพึงพอใจ ที่มีต่อผลสำเร็จของ โครงการ | - ก่อสร้างรางระบายน้ำ คสล. กว้าง 0.50 เมตร ลึก 0.50 เมตร ยาว 87.00 เมตร ตาม แบบแปลนเทศบาลกำหนด |

| (3) รหัสความเสี่ยง | (4) ยุทธศาสตร์ที่ รับผิดชอบ | (5) โครงการ/กิจกรรม/ ภารกิจ อปท. ที่สำคัญ | (6) งบประมาณ (บาท) | (7) วัตถุประสงค์ | (8) ตัวชี้วัด | (9) เป้าหมาย |
|-----------------------|---|---|--------------------------|--|---|---|
| 0036 : กช.027 | ยุทธศาสตร์ที่ 1 การพัฒนาด้าน โครงสร้างพื้นฐาน | โครงการขยายผิวจราจร ข้างโรงเรียนเทศบาล 4 บ้านโคกหัวช้าง หมู่ที่ 3 ตำบลอิสาน อำเภอเมือง บุรีรัมย์ จังหวัดบุรีรัมย์ | 778,000.- | - เพื่อปรับปรุงถนนในเขต เทศบาลนครฯ ให้ได้ มาตรฐาน แข็งแรง และมี ประสิทธิภาพ - เพื่ออำนวยความสะดวก สะดวกและปลอดภัยใน การสัญจรไปมาของ ประชาชน | - ถนนสามารถใช้งานได้ ดีขึ้น จำนวน 1 สาย - ร้อยละความพึงพอใจ ที่มีต่อผลสำเร็จของ โครงการ | - ขยายผิวจราจรคอนกรีตเสริม เหล็ก กว้าง 2.00 เมตร ยาว 126.00 เมตร หนา 0.15 เมตร หรือคิดเป็นพื้นที่ไม่น้อยกว่า 252.00 ตร.ม. - บูผิวแอสฟัลท์ติกคอนกรีต กว้าง 6.00 เมตร ยาว 230.00 เมตร หนา 0.05 เมตร หรือคิด พื้นที่ไม่น้อยกว่า 1,380 ตร.ม. ตามแบบแปลนเทศบาล กำหนด |
| 0037 : กช.028 | ยุทธศาสตร์ที่ 1 การพัฒนาด้าน โครงสร้างพื้นฐาน | โครงการปรับปรุงถนน คสล. บ้านโคกขุนสมาน หมู่ที่ 13 (ซอยแยกศาลา ประชาคม- ถนนธีระวานิช) ตำบลอิสาน อำเภอเมือง บุรีรัมย์ จังหวัดบุรีรัมย์ | 372,000.- | - เพื่อปรับปรุงถนนในเขต เทศบาลนครฯ ให้ได้ มาตรฐาน แข็งแรง และมี ประสิทธิภาพ - เพื่ออำนวยความสะดวก และปลอดภัยในการสัญจร ไปมาของประชาชน | - ถนนสามารถใช้งานได้ ดีขึ้น จำนวน 1 สาย - ร้อยละความพึงพอใจ ที่มีต่อผลสำเร็จของ โครงการ | -ปรับปรุงถนน คสล. กว้าง 4.50-5.00 เมตร ยาว 442.00 เมตร หรือคิดเป็นพื้นที่ไม่น้อย กว่า 577.25 ตารางเมตร ตาม แบบแปลนที่เทศบาลกำหนด |

| (3) รหัสความเสี่ยง | (4) ยุทธศาสตร์ที่ รับผิดชอบ | (5) โครงการ/กิจกรรม/ ภารกิจ อปท. ที่สำคัญ | (6) งบประมาณ (บาท) | (7) วัตถุประสงค์ | (8) ตัวชี้วัด | (9) เป้าหมาย |
|-----------------------|---|---|--------------------------|---|---|---|
| 0038 : กช.029 | ยุทธศาสตร์ที่ 1 การพัฒนาด้าน โครงสร้างพื้นฐาน | โครงการปรับปรุงถนน คสล. พร้อมวางท่อระบาย น้ำและบ่อบำบัด (ซอยข้าง ศาลาประชาคม) บ้านโคก หัวช้าง หมู่ที่ 5 ตำบลยี่ สาม อำเภอบึงสามพัน จังหวัดบุรีรัมย์ | 1,121,000.- | - เพื่อปรับปรุงถนนในเขต เทศบาลนครฯ ให้ได้ มาตรฐาน แข็งแรง และมี ประสิทธิภาพ - เพื่ออำนวยความสะดวก และปลอดภัยในการสัญจร ไปมาของประชาชน | - ถนนสามารถใช้งานได้ดี ขึ้น จำนวน 1 สาย - ร้อยละความพึงพอใจที่มี ต่อผลสำเร็จของโครงการ | - ปรับปรุงถนน คสล. กว้าง 4.00 เมตร ยาว 1,292.00 เมตร พร้อมวางท่อระบายน้ำ และบ่อบำบัด หรือคิดเป็นพื้นที่ ไม่น้อยกว่า 5,168.00 ตาราง เมตร ตามแบบแปลนที่ เทศบาลกำหนด |
| 0039 : กช.030 | ยุทธศาสตร์ที่ 1 การพัฒนาด้าน โครงสร้างพื้นฐาน | โครงการปรับปรุงทางเท้า บริเวณ ถนนบุลำดวน เหนือฝั่ง FM (ชุมชนตลาด บ.ข.ส.) | 99,000.- | - เพื่อปรับปรุงถนนในเขต เทศบาลนครฯ ให้ได้ มาตรฐาน แข็งแรง และมี ประสิทธิภาพ - เพื่ออำนวยความสะดวก และปลอดภัยในการสัญจร ไปมาของประชาชน | - ถนนสามารถใช้งานได้ดี ขึ้น จำนวน 1 สาย - ร้อยละความพึงพอใจที่มี ต่อผลสำเร็จของโครงการ | - ปรับปรุงทางเท้า หนา 0.10 เมตร คสล. กว้าง 2.65-3.10 เมตร ยาวประมาณ 103.40 เมตร หรือคิดเป็นพื้นที่ไม่น้อย กว่า 282.00 ตารางเมตร ตามแบบแปลนที่เทศบาล กำหนด |
| 0040 : กช.031 | ยุทธศาสตร์ที่ 1 การพัฒนาด้าน โครงสร้างพื้นฐาน | โครงการปรับปรุงผิว จราจรแอสฟัลท์ติก คอนกรีต ถนนธานี ซอย 11 | 1,234,000.- | - เพื่อปรับปรุงถนนในเขต เทศบาลนครฯ ให้ได้ มาตรฐาน แข็งแรง และมี ประสิทธิภาพ - เพื่ออำนวยความสะดวก และปลอดภัยในการสัญจร ไปมาของประชาชน | - ถนนสามารถใช้งานได้ดี ขึ้น จำนวน 1 สาย - ร้อยละความพึงพอใจที่มี ต่อผลสำเร็จของโครงการ | - ปรับปรุงผิวจราจรแอสฟัลท์ ติกคอนกรีต กว้าง 4.00-7.00 เมตร ยาวประมาณ 437.90 เมตร หรือคิดเป็นพื้นที่ไม่น้อย กว่า 2,885.00 ตร.ม. ตาม แบบแปลนที่เทศบาลกำหนด |

| (3) รหัสความเสี่ยง | (4) ยุทธศาสตร์ที่ รับผิดชอบ | (5) โครงการ/กิจกรรม/ ภารกิจ อปท. ที่สำคัญ | (6) งบประมาณ (บาท) | (7) วัตถุประสงค์ | (8) ตัวชี้วัด | (9) เป้าหมาย |
|-----------------------|---|---|--------------------------|---|---|---|
| 0041 : กช.032 | ยุทธศาสตร์ที่ 1 การพัฒนาด้าน โครงสร้างพื้นฐาน | โครงการปรับปรุงผิว จราจรแอสฟัลต์ติก คอนกรีต ทิศใต้ถนน บุลำดวน (ขอยอลังการ) (ชุมชนหนองปรือ) | 914,000.- | - เพื่อปรับปรุงถนนในเขต เทศบาลนครฯ ให้ได้ มาตรฐาน แข็งแรง และมี ประสิทธิภาพ - เพื่ออำนวยความสะดวก และปลอดภัยในการสัญจร ไปมาของประชาชน | - ถนนสามารถใช้งานได้ดี ขึ้น จำนวน 1 สาย - ร้อยละความพึงพอใจที่มี ต่อผลสำเร็จของโครงการ | - ปรับปรุงผิวจราจรแอสฟัลต์ ติกคอนกรีต กว้าง 4.00-7.70 เมตร ยาวประมาณ 429.65 เมตร หรือคิดเป็นพื้นที่ไม่น้อย กว่า 2,136.00 ตร.ม. พร้อม วางท่อระบายน้ำและบ่อพัก ตามแบบแปลนที่เทศบาล กำหนด |
| 0042 : กช.033 | ยุทธศาสตร์ที่ 1 การพัฒนาด้าน โครงสร้างพื้นฐาน | โครงการเสริมผิวลาดยาง Asphaltic Concrete บ้านโคกเขา หมู่ที่ 11 (ขอยสวนสามพราน) ตำบลเสม็ด อำเภอเมือง บุรีรัมย์ จังหวัดบุรีรัมย์ | 492,000.- | - เพื่อปรับปรุงถนนในเขต เทศบาลนครฯ ให้ได้ มาตรฐาน แข็งแรง และมี ประสิทธิภาพ - เพื่ออำนวยความสะดวก และปลอดภัยในการสัญจร ไปมาของประชาชน | - ถนนสามารถใช้งานได้ดี ขึ้น จำนวน 1 สาย - ร้อยละความพึงพอใจที่มี ต่อผลสำเร็จของโครงการ | - เสริมผิวลาดยาง Asphaltic Concrete กว้าง 5.00 เมตร ยาวรวมไม่น้อยกว่า 246.00 เมตร หนาเฉลี่ย 0.04 เมตร หรือพื้นที่ผิวจราจรไม่น้อย กว่า 1,230.00 ตร.ม. ตาม แบบแปลนที่เทศบาลกำหนด |

| (3) รหัสความเสี่ยง | (4) ยุทธศาสตร์ที่ รับผิดชอบ | (5) โครงการ/กิจกรรม/ ภารกิจ อปท. ที่สำคัญ | (6) งบประมาณ (บาท) | (7) วัตถุประสงค์ | (8) ตัวชี้วัด | (9) เป้าหมาย |
|-----------------------|---|--|--------------------------|---|---|---|
| 0043 : กช.034 | ยุทธศาสตร์ที่ 1 การพัฒนาด้าน โครงสร้างพื้นฐาน | โครงการก่อสร้างถนน คสล./ถนนแอสฟัลท์ ติกคอนกรีตพร้อมท่อ ระบายน้ำในเขตเทศบาล บ้านหินลาด หมู่ที่ 17 ตำบลอิสาน อำเภอเมือง บุรีรัมย์ จังหวัดบุรีรัมย์ | 14,500,000.- | - เพื่อปรับปรุงถนนในเขต เทศบาลนครฯ ให้ได้ มาตรฐาน แข็งแรง และมี ประสิทธิภาพ - เพื่ออำนวยความสะดวก และปลอดภัยในการสัญจร ไปมาของประชาชน | - ถนนสามารถใช้งานได้ดี ขึ้น จำนวน 1 สาย - ร้อยละความพึงพอใจที่มี ต่อผลสำเร็จของโครงการ | - ก่อสร้างถนนแอสฟัลท์ ติกคอนกรีต กว้าง 6.00 เมตร ยาว 2,425 เมตร หนา 0.05 เมตร หรือมีผิวจราจรไม่น้อย กว่า 14,550 ตารางเมตร ตามแบบแปลนที่เทศบาล กำหนด |
| 0044 : กช.035 | ยุทธศาสตร์ที่ 1 การพัฒนาด้าน โครงสร้างพื้นฐาน | โครงการปรับปรุงแหล่ง ท่องเที่ยวในเขตเทศบาล นครบุรีรัมย์ | 1,000,000.- | - เพื่อปรับปรุงดูแลรักษา แหล่ง ท่องเที่ยวในเขต เทศบาล ให้มีความสะอาด สวยงามและ เหมาะแก่การ ท่องเที่ยว และพักผ่อน หย่อนใจ | - แหล่งท่องเที่ยว ได้รับ การปรับปรุงให้ดีขึ้น | - ปรับปรุงและบำรุงรักษา แหล่งท่องเที่ยว เช่น คลอง ละลมคูเมืองโบราณ สวนสาธารณะหนองปรือ ฯลฯ |
| 0045 : กช.036 | ยุทธศาสตร์ที่ 1 การพัฒนาด้าน โครงสร้างพื้นฐาน | โครงการปรับปรุงผิว จราจรแอสฟัลท์ติก คอนกรีต ทิศใต้ถนนจรระ (ชอยมณีวรรณ) (ชุมชน ต้นสัก) | 1,263,000.- | - เพื่อปรับปรุงถนนในเขต เทศบาลนครฯ ให้ได้ มาตรฐาน แข็งแรง และมี ประสิทธิภาพ - เพื่ออำนวยความสะดวก และปลอดภัยในการสัญจร ไปมาของประชาชน | - ถนนสามารถใช้งานได้ดี ขึ้น จำนวน 1 สาย - ร้อยละความพึงพอใจที่มี ต่อผลสำเร็จของโครงการ | - ปรับปรุงผิวจราจรแอสฟัลท์ ติกคอนกรีต กว้าง 4.00-8.30 เมตร ยาวประมาณ 530.00 เมตร หรือคิดเป็นพื้นที่ไม่น้อย กว่า 2,790.00 ตร.ม. ตาม แบบแปลนที่เทศบาลกำหนด |

| (3) รหัสความเสี่ยง | (4) ยุทธศาสตร์ที่ รับผิดชอบ | (5) โครงการ/กิจกรรม/ ภารกิจ อปท. ที่สำคัญ | (6) งบประมาณ (บาท) | (7) วัตถุประสงค์ | (8) ตัวชี้วัด | (9) เป้าหมาย |
|-----------------------|--|---|--------------------------|--|--|--|
| 0046 : กข.037 | ยุทธศาสตร์ที่ 1 การพัฒนาด้าน โครงสร้างพื้นฐาน | โครงการวางท่อระบายน้ำ ค.ส.ล. พร้อมบ่อพัก บ้านโคกใหญ่ หมู่ที่ 2 (จากสี่แยกบ้านโคกใหญ่ ไปทางทิศตะวันออกเล็กน้อย ไปทิศเหนือถึงคลอง สาธารณะ) ตำบลอิสาน อำเภอเมืองบุรีรัมย์ จังหวัดบุรีรัมย์ | 2,830,000.- | - เพื่อให้มีระบบระบายน้ำ และการคมนาคมสะดวก ขึ้น - เพื่ออำนวยความสะดวก ในการสัญจรไปมาของ ประชาชน | - มีระบบระบายน้ำดีขึ้น จำนวน 1 สาย - ร้อยละความพึงพอใจที่ มีต่อผลสำเร็จของ โครงการ | - วางท่อระบายน้ำ คสล. พร้อมบ่อพัก ขนาด Ø 0.60 เมตร ยาว 747.00 เมตร ตาม แบบแปลนเทศบาลกำหนด |
| 0047 : กข.038 | ยุทธศาสตร์ที่ 1 การพัฒนาด้าน โครงสร้างพื้นฐาน | โครงการวางท่อระบายน้ำ ค.ส.ล. พร้อมบ่อพัก บ้านโคกวัด หมู่ที่ 1 (ซอยบ้านตาไปล์) ตำบลอิสาน อำเภอเมือง บุรีรัมย์ จังหวัดบุรีรัมย์ | 850,000.- | เพื่อให้มีระบบระบายน้ำ และการคมนาคมสะดวก ขึ้น - เพื่ออำนวยความสะดวก ในการสัญจรไปมาของ ประชาชน | - มีระบบระบายน้ำดีขึ้น จำนวน 1 สาย - ร้อยละความพึงพอใจที่ มีต่อผลสำเร็จของ โครงการ | - วางท่อระบายน้ำ คสล. ขนาด Ø 0.40 เมตร และ Ø 0.60 พร้อมบ่อพัก ช่วง ที่ 1 ยาว 184.00 เมตร ช่วงที่ 2 ยาว 147.00 เมตร ตามแบบแปลนเทศบาล กำหนด |
| 0048 : กข.039 | กลยุทธ์ที่ 3 เสริมสร้าง ประสิทธิภาพการ บริหารงานของ เทศบาล | รถบรรทุก (ดีเซล) | 935,000.- | - มีรถยนต์ไว้ใช้ในการ ปฏิบัติงานเพื่อบริการ สาธารณะ | - มีรถยนต์ไว้ใช้ในการ ปฏิบัติงานเพื่อบริการ สาธารณะ | รถบรรทุก(ดีเซล) ขนาด 1 ตัน ขับเคลื่อน 2 ล้อ ปริมาตร กระบอกสูบไม่ต่ำกว่า 2,400 ซี ซี หรือกำลังเครื่องยนต์สูงสุด ไม่ต่ำกว่า 110 กิโลวัตต์ แบบ ดับเบิลแค็บ (ตามบัญชี มาตรฐานครุภัณฑ์) |

| (3) รหัสความเสี่ยง | (4) ยุทธศาสตร์ที่ รับผิดชอบ | (5) โครงการ/กิจกรรม/ ภารกิจ อปท. ที่สำคัญ | (6) งบประมาณ (บาท) | (7) วัตถุประสงค์ | (8) ตัวชี้วัด | (9) เป้าหมาย |
|-----------------------|--|--|--------------------------|---|---|--|
| 0049 : กช.040 | กลยุทธ์ที่ 3 เสริมสร้าง ประสิทธิภาพการ บริหารงานของ เทศบาล | รถยนต์บรรทุก 6 ล้อ | 5,000,000.- | - มีรถยนต์ไว้ใช้ในการ ปฏิบัติงานเพื่อบริการ สาธารณะ | - มีรถยนต์ไว้ใช้ในการ ปฏิบัติงานเพื่อบริการ สาธารณะ | รถยนต์บรรทุก 6 ล้อ เครื่องยนต์ดีเซล กำลังแรงม้า สูงสุดไม่น้อยกว่า 200 แรงม้า ติดตั้งเครนไฮดรอลิก พร้อม กระเช้าสูงไม่น้อยกว่า 15 เมตร (สืบราคาจากท้องตลาด) |
| 0050 : กช.041 | ยุทธศาสตร์ที่ 1 การพัฒนาด้าน โครงสร้างพื้นฐาน | โครงการขยายเขตและ ติดตั้งหรือปรับปรุงไฟฟ้า สาธารณะ | 5,000,000.- | - เพื่อจัดให้มีไฟฟ้า สาธารณะใช้อย่างทั่วถึง - เพื่อปรับปรุงอุปกรณ์และ ระบบจำหน่ายไฟฟ้า สาธารณะให้มีสภาพดีและ เหมาะสม - เพื่อจัดส่งเสริมการใช้ พลังงานไฟฟ้าจากหลอด LED | - เขตเทศบาลมีไฟฟ้า ส่องสว่างเพิ่มขึ้น - ร้อยละความพึงพอใจที่ มีต่อผลสำเร็จของ โครงการ | จัดซื้อโคมไฟส่องสว่างแอลอีดี ขนาดไม่น้อยกว่า 150 วัตต์ จำนวน 267 โคม พร้อม อุปกรณ์ควบคุมไฟอัจฉริยะ ชนิดเครือข่าย พร้อมติดตั้ง (สืบราคาจากท้องตลาด) |

| (3) รหัสความเสี่ยง | (4) ยุทธศาสตร์ที่ รับผิดชอบ | (5) โครงการ/กิจกรรม/ ภารกิจ อปท. ที่สำคัญ | (6) งบประมาณ (บาท) | (7) วัตถุประสงค์ | (8) ตัวชี้วัด | (9) เป้าหมาย |
|-----------------------|--|---|--------------------------|---|--|--|
| 0051 : กชส.001 | ยุทธศาสตร์ที่ 1 การพัฒนาด้าน โครงสร้างพื้นฐาน | จัดซื้อรถตักหน้าขุดหลัง ชนิด ขับเคลื่อน 2 ล้อ จำนวน 1 คัน | 3,000,000.- | - เพื่อใช้ในการลอกรางดิน ระบายน้ำในเขตเทศบาล นครบุรีรัมย์ - เพื่อช่วยปฏิบัติงานใน งานบำรุงรักษาและ ซ่อมแซมให้มีความรวดเร็ว | - การระบายน้ำในเขต เทศบาลนครบุรีรัมย์ดีขึ้น | รถตักหน้าขุดหลัง ชนิด ขับเคลื่อน 2 ล้อ จำนวน 1 คัน |
| 0052 : กชส.002 | ยุทธศาสตร์ที่ 1 การพัฒนาด้าน โครงสร้างพื้นฐาน | จ้างเหมาลอกท่อระบาย น้ำในเขตเทศบาลนคร บุรีรัมย์ | 500,000.- | - เพื่อให้การระบายน้ำใน เขตเทศบาลนครบุรีรัมย์ สะดวกยิ่งขึ้น - ลดการเกิดน้ำรอระบาย ในเขตชุมชน | - การระบายน้ำในเขต เทศบาลนครบุรีรัมย์ดีขึ้น | - ท่อระบายน้ำสะอาด พร้อม ใช้งานในช่วงฤดูฝน |
| 0053 : กชส.003 | ยุทธศาสตร์ที่ 2 การบริหารจัดการ ทรัพยากรธรรมชาติ และสิ่งแวดล้อมอย่าง ยั่งยืน | โครงการกำจัดขยะ อันตรายอย่างถูกหลัก วิชาการ | 40,000.- | - เพื่อให้ขยะอันตรายที่คัด แยกได้รับการกำจัดอย่าง ถูกวิธีลดการปนเปื้อนสู่ สิ่งแวดล้อมและสุขภาพ อนามัยของประชาชน | - เทศบาลนครบุรีรัมย์ มี การกำจัดขยะอันตราย | - จ้างเหมาบริษัทเอกชนกำจัด ขยะอันตรายให้ถูกต้องตาม หลักวิชาการ |

| (3) รหัสความเสี่ยง | (4) ยุทธศาสตร์ที่ รับผิดชอบ | (5) โครงการ/กิจกรรม/ ภารกิจ อปท. ที่สำคัญ | (6) งบประมาณ (บาท) | (7) วัตถุประสงค์ | (8) ตัวชี้วัด | (9) เป้าหมาย |
|-----------------------|--|---|--------------------------|---|--|---|
| 0054 : กขส.004 | ยุทธศาสตร์ที่ 2 การบริหารจัดการ ทรัพยากรธรรมชาติและสิ่งแวดล้อมอย่าง ยั่งยืน | โครงการอบรมและบันทึก ข้อตกลงความร่วมมือการ บริหารจัดการขยะมูลฝอย | 20,000.- | - เพื่อกระตุ้นและสร้าง จิตสำนึกให้กับหน่วยงาน/ อปท.ที่นำขยะมาร่วมกำจัด กับเทศบาลนครบุรีรัมย์ให้มีการ บริหารจัดการขยะที่ต้น ทาง ระหว่างทาง เพื่อลด ภาระการกำจัดที่ปลายทาง - จัดให้มีการบันทึก ข้อตกลงความร่วมมือในการ บริหารจัดการขยะมูลฝอย | - จัดอบรมเจ้าหน้าที่จาก หน่วยงาน/อปท.ที่นำ ขยะมาร่วมกำจัดกับ เทศบาลนครบุรีรัมย์ อย่างน้อย 100 คน | - จัดอบรมหน่วยงาน อปท.ที่ นำขยะมาร่วมกำจัดกับ เทศบาลนครบุรีรัมย์ จำนวน 15 แห่ง - หน่วยงาน/อปท.ที่นำขยะ มาร่วมกำจัดจัดทำโครงการ ลดคัดแยกขยะ - จัดทำบันทึกข้อตกลงความ ร่วมมือในการบริหารจัดการ ขยะ |
| 0055 : กขส.005 | ยุทธศาสตร์ที่ 2 การบริหารจัดการ ทรัพยากรธรรมชาติและสิ่งแวดล้อมอย่าง ยั่งยืน | โครงการจัดซื้อครุภัณฑ์ ก่อสร้างรถชุดไฮดรอลิ คติดินตะขาบหมุนได้ รอบตัว ขนาดไม่น้อยกว่า 150 แรงม้า | 4,733,000.- | - เพื่อเพิ่มประสิทธิภาพ เครื่องจักรกลในการ ปฏิบัติงานฝักรถขยะมูล ฝอย | - เทศบาลนครบุรีรัมย์มี เครื่องจักรกลชุดไฮดรอลิ คติดินตะขาบ ขนาดไม่ น้อยกว่า 150 แรงม้า ใช้ ในการปฏิบัติงาน | - จัดซื้อครุภัณฑ์ก่อสร้างรถ ชุดไฮดรอลิคติดินตะขาบ ขนาด ไม่น้อยกว่า 150 แรงม้า |
| 0056 : กขส.006 | ยุทธศาสตร์ที่ 2 การบริหารจัดการ ทรัพยากรธรรมชาติและสิ่งแวดล้อมอย่าง ยั่งยืน | โครงการจัดซื้อครุภัณฑ์ ยานพาหนะและขนส่ง รถบรรทุก (ดีเซล) ขนาด 6 ตัน 6 ล้อ ปริมาตรกระบอกลูกสูบไม่ ต่ำกว่า 6,000 ซีซี หรือกำลัง เครื่องยนต์สูงสุดไม่ต่ำกว่า 170 กิโลวัตต์แบบบรรทุกน้ำ | 2,702,000.- | - เพื่อเพิ่มประสิทธิภาพ เครื่องจักรกลในการ ปฏิบัติงานฝักรถขยะมูล ฝอยให้ถูกต้องตามหลัก สุขาภิบาล | - เทศบาลนครบุรีรัมย์มี รถบรรทุกน้ำ ขนาด 6 ล้อ 6 ตัน ประจำสถานที่ กำจัดขยะมูลฝอย | - จัดซื้อครุภัณฑ์รถบรรทุก (ดีเซล) ขนาด 6 ตัน 6 ล้อ แบบบรรทุกน้ำ |

| (3) รหัสความเสี่ยง | (4) ยุทธศาสตร์ที่ รับผิดชอบ | (5) โครงการ/กิจกรรม/ ภารกิจ อปท. ที่สำคัญ | (6) งบประมาณ (บาท) | (7) วัตถุประสงค์ | (8) ตัวชี้วัด | (9) เป้าหมาย |
|-----------------------|--|---|--------------------------|---|--|--|
| 0057 : กชส.007 | ยุทธศาสตร์ที่ 2 การบริหารจัดการ ทรัพยากรธรรมชาติ และสิ่งแวดล้อมอย่าง ยั่งยืน | โครงการจัดซื้อครุภัณฑ์ ก่อสร้างรถชุดไฮดรอลิก ติดตีนตะขาบ ขนาดไม่ น้อยกว่า 200 แรงม้า | 7,200,000.- | - เพื่อเพิ่มประสิทธิภาพ เครื่องจักรกลในการ ปฏิบัติงานฝักรถขยะมูล ฝอยให้ถูกต้องตามหลัก สุขาภิบาล | - เทศบาลนครบุรีรัมย์มี เครื่องจักรกลรถชุด ตีนตะขาบ ขนาดไม่น้อย กว่า 200 แรงม้า | - จัดซื้อครุภัณฑ์รถ ตีนตะขาบ ขนาดไม่น้อยกว่า 200 แรงม้า |
| 0058 : กจ.001 | ยุทธศาสตร์ที่ 7 การพัฒนาการเมือง และการบริหาร จัดการที่ดีตามหลัก ธรรมาภิบาล | โครงการฝึกอบรมและ ศึกษาดูงานเพื่อพัฒนา และเพิ่มศักยภาพในการ ปฏิบัติงานของบุคลากร | 700,000.- | - เพื่อเพิ่มพูนความรู้ ความสามารถทักษะ และ ปรับทัศนคติการปฏิบัติ ราชการให้มีประสิทธิภาพ พร้อมนำความรู้ที่ได้มาปรับ ใช้ในการปฏิบัติงานให้เกิด ประสิทธิภาพประสิทธิผลมุ่ง ผลสัมฤทธิ์สู่ความเป็นเลิศ | - ร้อยละของคณะ ผู้บริหารสมาชิกสภาฯ พนักงานเทศบาล ลูกจ้างประจำ และ พนักงานจ้างที่เข้ารับการ อบรม | - จัดฝึกอบรมและทัศน ศึกษาดูงานให้กับคณะ ผู้บริหารสมาชิกสภาเทศบาล พนักงานเทศบาล ลูกจ้างประจำ และพนักงาน จ้าง |
| 0059 : ยศ.001 | ยุทธศาสตร์ที่ 7 การพัฒนาการเมือง และการบริหาร จัดการที่ดีตามหลัก ธรรมาภิบาล | โครงการจัดทำสื่อ ประชาสัมพันธ์ของ เทศบาล | 500,000.- | - เพื่อให้ประชาชนและส่วน ราชการอื่นที่ได้รับทราบ ข้อมูลข่าวสาร/กิจกรรม ฯลฯ การดำเนินงานของ เทศบาลอย่างทั่วถึง | ประชาชนได้รับทราบ ข้อมูลข่าวสาร/กิจกรรม ฯลฯ การดำเนินงานอย่าง ทั่วถึง | - จัดทำสื่อประชาสัมพันธ์ กิจกรรมของเทศบาลใน รูปแบบวารสารรายงานผล การดำเนินงาน ประจำปี งบประมาณ 2568 |

| (3) รหัสความเสี่ยง | (4) ยุทธศาสตร์ที่ รับผิดชอบ | (5) โครงการ/กิจกรรม/ ภารกิจ อปท. ที่สำคัญ | (6) งบประมาณ (บาท) | (7) วัตถุประสงค์ | (8) ตัวชี้วัด | (9) เป้าหมาย |
|-----------------------|---|--|--------------------------|--|--|---|
| 0060 : ยศ.002 | ยุทธศาสตร์ที่ 7 การพัฒนาการเมือง และการบริหารจัดการ ที่ดีตามหลักธรรมาภิบาล | - ติดตั้งระบบเครือข่าย อินเทอร์เน็ตแบบใช้ สายสัญญาณ (LAN) ภายในอาคารสำนักงาน เทศบาลและอาคารงาน ป้องกันและบรรเทาสา ธารณภัย | - | - ปรับปรุงระบบเชื่อมต่อ ระบบเครือข่ายอินเทอร์เน็ต ชนิดสายสัญญาณ (LAN) ได้ ครอบคลุมทุกเครื่อง | - การใช้งานระบบ เครือข่ายอินเทอร์เน็ตเกิด ประสิทธิภาพและการรับ- ส่งข้อมูลเกิดเสถียรภาพ | - ติดตั้งสายสัญญาณ (LAN) ของผู้ใช้ คอมพิวเตอร์แต่ละ หน่วยงานแล้วเสร็จเป็นไป ตามระยะเวลาที่กำหนด |
| 0061 : ยศ.003 | ยุทธศาสตร์ที่ 7 การพัฒนาการเมือง และการบริหารจัดการ ที่ดีตามหลักธรรมาภิบาล | เฝ้าระวังภัยคุกคามทาง เว็บไซต์ของเทศบาล นครบุรีรัมย์และ ให้บริการศูนย์ข้อมูล ข่าวสาร (อิเล็กทรอนิกส์) ของ เทศบาลนครบุรีรัมย์ | - | - เผยแพร่กิจกรรมโครงการ ต่างๆของเทศบาลนคร บุรีรัมย์และให้บริการ เผยแพร่ข้อมูลข่าวสารของ ราชการ ตาม พรบ.ข้อมูล ข่าวสารของราชการ พ.ศ. 2540 | 1. เว็บไซต์เทศบาลนคร บุรีรัมย์สามารถใช้งาน ออนไลน์ไม่น้อยกว่า 98% ของเวลา 2. เผยแพร่ข้อมูลข่าวสาร ครบถ้วนตาม พรบ. ข้อมูล ข่าวสารของราชการ พ.ศ. 2540 | 1. เว็บไซต์เทศบาลนคร บุรีรัมย์มีเสถียรภาพ มี ความปลอดภัยจากการถูก คุกคามทางอินเทอร์เน็ต และสอดคล้องตาม พ.ร.บ. ข้อมูลข่าวสารของราชการ พ.ศ.2540 2. ประชาชนสามารถเข้าถึง ข้อมูลข่าวสารของเทศบาล ได้อย่างต่อเนื่อง โปร่งใส และทันสมัย |

| (3) รหัสความเสี่ยง | (4) ยุทธศาสตร์ที่ รับผิดชอบ | (5) โครงการ/กิจกรรม/ ภารกิจ อปท. ที่สำคัญ | (6) งบประมาณ (บาท) | (7) วัตถุประสงค์ | (8) ตัวชี้วัด | (9) เป้าหมาย |
|-----------------------|--|--|--------------------------|---|--|---|
| 0062 : สว.001 | ยุทธศาสตร์ที่ 4 การพัฒนาด้านสังคม เสริมสร้างความสงบ เรียบร้อยและปลอดภัย | - โครงการสงเคราะห์ เบี้ยยังชีพผู้สูงอายุ | 54,422,400.- | - เพื่อแก้ไขและบรรเทา ความเดือดร้อนในเบื้องต้น ของผู้สูงอายุให้สามารถ พึ่งพาตนเองได้ ใช้ชีวิตอยู่ได้ เท่าเทียมกับคนอื่น | - ผู้สูงอายุได้รับการ ช่วยเหลือ ครบ 18 ชุมชน 22 หมู่บ้าน | - ให้เงินสงเคราะห์เป็นเบี้ย ยังชีพแบบขั้นบันไดให้แก่ ผู้สูงอายุในเขตเทศบาลนคร บุรีรัมย์ (อัตราตามที่ กฎหมายกำหนด) |
| 0063 : สว.002 | ยุทธศาสตร์ที่ 4 การพัฒนาด้านสังคม เสริมสร้างความสงบ เรียบร้อยและปลอดภัย | - โครงการสงเคราะห์ เบี้ยความพิการ | 12,338,400.- | - เพื่อแก้ไขและบรรเทา ความเดือดร้อนในเบื้องต้น ของผู้พิการให้สามารถพึ่งพา ตนเองและมีส่วนร่วมใน กิจกรรมทางสังคมสามารถ ใช้ชีวิตอยู่ในสังคมได้เท่า เทียมกับคนอื่น ๆ | - คนพิการได้รับการ ช่วยเหลือ ครบ 18 ชุมชน 22 หมู่บ้าน | - ให้เงินสงเคราะห์เป็นเบี้ย ความพิการในเขตเทศบาล นครบุรีรัมย์ (อัตราตามที่ กฎหมายกำหนด) |
| 0064 : สว.003 | ยุทธศาสตร์ที่ 4 การพัฒนาด้านสังคม เสริมสร้างความสงบ เรียบร้อยและปลอดภัย | - โครงการสงเคราะห์ เบี้ยยังชีพผู้ป่วยเอดส์ | 348,000.- | - เพื่อแก้ไขและบรรเทา ความเดือดร้อนในเบื้องต้น ของผู้ป่วยเอดส์สามารถ พึ่งพาตนเองได้และมีส่ว ร่วมในกิจกรรมทางสังคม สามารถใช้ชีวิตอยู่ในสังคม ได้เท่าเทียมกับคนอื่น ๆ | - ผู้ป่วยเอดส์ได้รับการ ช่วยเหลือ ครบ 18 ชุมชน 22 หมู่บ้าน | - ให้เงินสงเคราะห์เป็นเบี้ย ยังชีพแก่ผู้ป่วยเอดส์ในเขต เทศบาลนครบุรีรัมย์ (อัตรา ตามที่กฎหมายกำหนด) |

| (3) รหัสความเสี่ยง | (4) ยุทธศาสตร์ที่ รับผิดชอบ | (5) โครงการ/กิจกรรม/ ภารกิจ อปท. ที่สำคัญ | (6) งบประมาณ (บาท) | (7) วัตถุประสงค์ | (8) ตัวชี้วัด | (9) เป้าหมาย |
|-----------------------|--|--|--------------------------|---|---|---|
| 0065 : กค.001 | ยุทธศาสตร์ที่ 7 การพัฒนาการเมือง และการบริหารจัดการ ที่ดีตามหลักธรรมาภิบาล <u>งานประจำกองคลัง</u> -การนำส่งเงิน ประจำวัน | การรับ การตรวจเงิน และการนำส่งเงิน | | - เพื่อให้ทราบว่า การรับ เงินการตรวจรับเงินและ การนำส่งเงินมีความ ถูกต้อง ทันเวลาเป็นไป ตามระเบียบหลักเกณฑ์ และวิธีการปฏิบัติที่ เกี่ยวข้อง | - การปฏิบัติงานของ เจ้าหน้าที่เป็นไปตามระ เบียบกระทรวงมหาดไทย ว่าด้วยการรับเงิน การ เบิกจ่ายเงิน การฝากเงิน การเก็บรักษาเงินและการ ตรวจเงินขององค์กร ปกครองส่วนท้องถิ่น พ.ศ. 2566 | - เจ้าหน้าที่ผู้นำส่งเงิน จัดทำเอกสารนำส่งเงิน ถูกต้อง เช่น รับเงิน ถูกต้อง เหมประเภท รายรับ ใบเสร็จรับเงิน ถูกต้อง จำนวนเงินสดเงิน โอน เช็ค ดราฟต์ หรือ ตราสารให้ตรวจสอบ จำนวนเงินโดยละเอียด ถูกต้อง และนำส่งภายใน เวลาที่กำหนด - เจ้าหน้าที่กองคลัง ปฏิบัติงาน ถูกต้องตาม ระเบียบและข้อกำหนดใน การรับเงิน |

| (3) รหัสความเสี่ยง | (4) ยุทธศาสตร์ที่ รับผิดชอบ | (5) โครงการ/กิจกรรม/ ภารกิจ อปท. ที่สำคัญ | (6) งบประมาณ (บาท) | (7) วัตถุประสงค์ | (8) ตัวชี้วัด | (9) เป้าหมาย |
|-----------------------|--|---|--------------------------|---|--|--|
| 0066 : กค.002 | ยุทธศาสตร์ที่ 7 การพัฒนาการเมือง และการบริหารจัดการ ที่ดีตามหลักธรรมาภิบาล <u>งานประจำกองคลัง</u> -งานพัสดุและทรัพย์สิน | การตรวจสอบพัสดุ ประจำปีและการ ตรวจสอบทะเบียน พัสดุครุภัณฑ์ (พ.ด.2) | - | - เพื่อให้การควบคุมพัสดุ เป็นไปตามข้อกำหนดใน ระเบียบกระทรวงการคลัง ว่าด้วยการจัดซื้อจัดจ้าง และการบริหารพัสดุ ภาครัฐ พ.ศ. 2560 มีการ ใช้พัสดุอย่างคุ้มค่าและมี ความถูกต้องตามบัญชี หรือทะเบียน ไม่มีพัสดุสูญ หาย | - การปฏิบัติงานของ เจ้าหน้าที่เป็นไปตาม พระราชบัญญัติ การ จัดซื้อจัดจ้างและการ บริหารพัสดุภาครัฐ พ.ศ. 2560 และระเบียบ กระทรวงการคลังว่าด้วย การจัดซื้อจัดจ้างและการ บริหารพัสดุภาครัฐ พ.ศ. 2560 | - เจ้าหน้าที่มี ประสิทธิภาพในการ ปฏิบัติงานลดการ ผิดพลาดของเอกสาร มี การจัดทำทะเบียนคุม ทรัพย์สินและพัสดุของ ทางราชการถูกต้อง ครบถ้วนและเป็นปัจจุบัน ตามระเบียบที่เกี่ยวข้อง |
| 0067 : กค.003 | ยุทธศาสตร์ที่ 7 การพัฒนาการเมือง และการบริหารจัดการ ที่ดีตามหลักธรรมาภิบาล <u>งานประจำกองคลัง</u> -งานเร่งรัดและจัดเก็บ รายได้ | งานพัฒนารายได้ งาน แผนที่ภาษีและทะเบียน ทรัพย์สิน | - | - เพื่อพัฒนาการจัดเก็บ รายได้อย่างมีประสิทธิภาพ | - ร้อยละ 90 ของจำนวนผู้ เสียภาษีต้องชำระภาษี ครบถ้วน | - เจ้าหน้าที่งานพัฒนา รายได้ และงานแผนที่ภาษี มีความรู้ความเข้าใจใน พระราชบัญญัติ ภาษีที่ดิน และสิ่งปลูกสร้าง พ.ศ. 2562 |

| (3) รหัสความเสี่ยง | (4) ยุทธศาสตร์ที่ รับผิดชอบ | (5) โครงการ/กิจกรรม/ ภารกิจ อปท. ที่สำคัญ | (6) งบประมาณ (บาท) | (7) วัตถุประสงค์ | (8) ตัวชี้วัด | (9) เป้าหมาย |
|-----------------------|--|---|--------------------------|--|--|---|
| 0068 : กค.004 | ยุทธศาสตร์ที่ 7 การพัฒนาการเมือง และการบริหารจัดการ ที่ดีตามหลักธรรมาภิบาล <u>งานประจำกองคลัง</u> - งานจัดทำสถานที่เก็บ เอกสารและวัสดุครุภัณฑ์ | จัดทำสถานที่เก็บ เอกสารและวัสดุ ครุภัณฑ์ | | - เพื่อแก้ไขปัญหาการจัดเก็บ เอกสารที่เกิดจากการไม่มี สถานที่จัดเก็บที่แน่นอน มิดชิด และไม่เพียงพอต่อ ปริมาณเอกสาร - แก้ไขปัญหาเอกสารค้นหา ยากและเสี่ยงต่อการสูญ หาย เนื่องจากไม่มีพื้นที่ จัดเก็บที่เพียงพอ | - ดำเนินการตรวจสอบ ครุภัณฑ์เพื่อตัดจำหน่าย - ขออนุมัติทำลายเอกสาร อายุเกิน 10 ปี - แต่งตั้งคำสั่งมอบหมาย ผู้ดูแลห้องเก็บเอกสาร วัสดุ และครุภัณฑ์ | - ดำเนินการจำหน่ายครุภัณฑ์ และทำลายเอกสารอายุเกิน 10 ปีขึ้นไป หากดำเนินการ เสร็จและขนย้ายออก จะมี พื้นที่สำหรับจัดเรียงเอกสาร เพิ่มมากขึ้น โดยไม่ใช้ งบประมาณก่อสร้างหรือ ต่อเติมห้องเก็บของ |
| 0069 : กค.001 | ยุทธศาสตร์ที่ 6 การพัฒนาการศึกษา ศิลปะ วัฒนธรรม จารีตประเพณี และภูมิ ปัญญาท้องถิ่น | โครงการสนับสนุนบริการ งานการสอนและงาน รักษาความปลอดภัยเพื่อ เพิ่มประสิทธิภาพการจัด การศึกษา | 2,131,680.- | - จ้างเหมาแรงงานหรือจ้างเหมา บริการ ดังนี้ 1. ผู้ช่วยครูปฏิบัติหน้าที่สอน นักเรียนโรงเรียนสังกัดเทศบาล นครบุรีรัมย์ 5 คน 2. ปฏิบัติหน้าที่สอน/ผู้ดูแลเด็ก ศูนย์พัฒนาเด็กเล็กฯ 2 คน 3. งานรักษาความปลอดภัยและ ความเป็นระเบียบเรียบร้อยใน บริเวณโรงเรียนเทศบาล 1, โรงเรียนเทศบาล 2 โรงเรียนเทศบาล 3 และศูนย์พัฒนาเด็กเล็กฯ จำนวน 4 คน | - โรงเรียนมีบุคลากร ใน การจัดการเรียน การสอน และการรักษาความ ปลอดภัย จำนวน 14 คน | - จ้างเหมาบริการบุคลากร ปฏิบัติงานสอนในสาขาวิชา ที่ขาดแคลนและงานรักษา ความปลอดภัยของ สถานศึกษาในสังกัด เทศบาลนครบุรีรัมย์ |

| (3) รหัสความเสี่ยง | (4) ยุทธศาสตร์ที่ รับผิดชอบ | (5) โครงการ/กิจกรรม/ ภารกิจ อปท. ที่สำคัญ | (6) งบประมาณ (บาท) | (7) วัตถุประสงค์ | (8) ตัวชี้วัด | (9) เป้าหมาย |
|-----------------------|--|--|--------------------------|--|---|---|
| | | | | 4. ปฏิบัติหน้าที่ภาระงานโรงเรียนเทศบาล 3 และศูนย์พัฒนาเด็กเล็กฯ จำนวน 2 คน | | |
| 0070 : กศ.002 | ยุทธศาสตร์ที่ 6 การพัฒนาการศึกษา ศิลปะ วัฒนธรรม จารีตประเพณี และภูมิ ปัญญาท้องถิ่น | โครงการสนับสนุนอาหาร เสริม (นม) แจกเด็ก นักเรียน | 9,276,800.- | จัดซื้ออาหารเสริม (นม) ให้ สถานศึกษาในสังกัดทั้ง 8 แห่ง และสถานศึกษาในเขต เทศบาลนครบุรีรัมย์ จำนวน 8 แห่ง | นักเรียนได้รับเสริมนมใน ระดับก่อนประถมศึกษา ระดับประถมศึกษา ร้อยละ 100 | - จัดซื้ออาหารเสริม (นม) แจกจ่ายให้เด็กนักเรียนที่ขาด แคลนแยกตามระดับชั้น ระดับก่อนประถมศึกษา และ ระดับประถมศึกษา |
| 0071 : กศ.003 | ยุทธศาสตร์ที่ 6 การพัฒนาการศึกษา ศิลปะ วัฒนธรรม จารีตประเพณี และภูมิ ปัญญาท้องถิ่น | โครงการสนับสนุน ค่าใช้จ่ายในการบริหาร สถานศึกษา | 39,697,300.- | - เพื่อสนับสนุนนักเรียนให้ ได้รับโอกาสเท่าเทียมกัน - เพื่อให้มีวัสดุอุปกรณ์ ที่เพียงพอในการ จัดการเรียนการสอน - เพื่อลดค่าใช้จ่ายของ ผู้ปกครองในการ จัดการเรียนการสอน | - นักเรียนได้รับโอกาสทาง การศึกษาเท่าเทียมกันร้อยละ 100 | ค่าใช้จ่ายในการบริหาร สถานศึกษาในสังกัดและศูนย์ พัฒนาเด็กเล็กในสังกัด ตั้งรายการต่อไปนี้ 2.4 ค่าใช้จ่ายตามโครงการพัฒนา พนักงานครูของโรงเรียนใน สังกัด อปท. 2.5 ค่าใช้จ่ายในการรณรงค์การ ป้องกันยาเสพติดใน สถานศึกษา 2.6 โครงการพัฒนาศูนย์ พัฒนาเด็กเล็ก การเขียนสำหรับเด็กปฐมวัย 2.7 โครงการส่งเสริมนิสัย รักการอ่านในสถานศึกษา |

| (3) รหัสความเสี่ยง | (4) ยุทธศาสตร์ที่ รับผิดชอบ | (5) โครงการ/กิจกรรม/ ภารกิจ อปท. ที่สำคัญ | (6) งบประมาณ (บาท) | (7) วัตถุประสงค์ | (8) ตัวชี้วัด | (9) เป้าหมาย |
|-----------------------|-----------------------------------|--|--------------------------|---------------------|------------------|---|
| | | | | | | <p>2.8 ค่าใช้จ่ายในการปรับปรุงพัฒนา ห้องสมุดโรงเรียน</p> <p>2.9 ค่าใช้จ่ายในการพัฒนา แหล่งเรียนรู้ ของโรงเรียน</p> <p>2.10 ค่าใช้จ่ายในการ ส่งเสริมสถานศึกษา และศูนย์พัฒนาเด็กเล็กที่ จัดทำแผนพัฒนา การศึกษาดีเด่น</p> <p>2.11 โครงการจัดกิจกรรม ของศูนย์ การเรียนรู้ด้านการท่องเที่ยว สถานศึกษา ในสังกัด อปท.</p> <p>2.12 โครงการส่งเสริมการ จัดกระบวนการ การบริหารตาม หลักปรัชญาเศรษฐกิจ พอเพียง</p> <p>2.13 โครงการสนับสนุน แหล่งเรียนรู้ในชุมชน ในชุมชนและภูมิปัญญาท้องถิ่น</p> |

| (3) รหัสความเสี่ยง | (4) ยุทธศาสตร์ที่ รับผิดชอบ | (5) โครงการ/กิจกรรม/ ภารกิจ อปท. ที่สำคัญ | (6) งบประมาณ (บาท) | (7) วัตถุประสงค์ | (8) ตัวชี้วัด | (9) เป้าหมาย |
|-----------------------|-----------------------------------|--|--------------------------|---------------------|------------------|---|
| | | | | | | 3. เงินอุดหนุนสำหรับส่งเสริม ศักยภาพ การจัดการศึกษาท้องถิ่น 3.1 ค่าปัจจัยพื้นฐาน สำหรับนักเรียนยากจน จำนวน 3 โรงเรียน 4. เงินอุดหนุนสำหรับ สนับสนุนค่าใช้จ่าย ในการจัดการศึกษาตั้งแต่ ระดับอนุบาล จนจบการศึกษาขั้นพื้นฐาน จำนวน 3 โรงเรียน 4.1 ค่าจัดการเรียนการ สอน (รายหัว) 4.2 ค่าหนังสือเรียน 4.3 ค่าอุปกรณ์การเรียน 4.4 ค่าเครื่องแบบนักเรียน 4.5 ค่ากิจกรรมพัฒนา ผู้เรียน 5. เงินอุดหนุนสำหรับ สนับสนุนค่าจัดการเรียนการ สอนของศูนย์พัฒนาเด็กเล็ก (รายหัว) จำนวน 1 แห่ง |

| (3) รหัสความเสี่ยง | (4) ยุทธศาสตร์ที่ รับผิดชอบ | (5) โครงการ/กิจกรรม/ ภารกิจ อปท. ที่สำคัญ | (6) งบประมาณ (บาท) | (7) วัตถุประสงค์ | (8) ตัวชี้วัด | (9) เป้าหมาย |
|-----------------------|--|--|--------------------------|--|---|---|
| | | | | | | 5.1 ค่าจัดการเรียนการสอน (รายหัว) 5.2 ค่าหนังสือเรียน 5.3 ค่าอุปกรณ์ การเรียน 5.4 ค่าเครื่องแบบนักเรียน 5.5 ค่ากิจกรรมพัฒนา คุณภาพผู้เรียน |
| 0072 : กศ.004 | ยุทธศาสตร์ที่ 6 การพัฒนาการศึกษา ศิลปะ วัฒนธรรม จารีตประเพณี และภูมิ ปัญญาท้องถิ่น | โครงการเงินอุดหนุน สำหรับสนับสนุนอาหาร กลางวันสำหรับ สถานศึกษาสังกัด สำนักงานคณะกรรมการ การศึกษาขั้นพื้นฐาน (สพฐ.) | 9,504,000.- | - เพื่อสนับสนุนโครงการ อาหารกลางวันให้แก่เด็ก นักเรียนได้รับประทานอาหาร กลางวันเพิ่มมากขึ้น | - เด็กนักเรียนปฐมวัยและ ระดับประถมศึกษา จำนวน 7 แห่งได้รับประทานอาหาร กลางวันที่มีคุณค่าและ พอเพียง | - อุดหนุนงบประมาณ ให้โรงเรียนสังกัด สพฐ. จำนวน 7 แห่ง ในเขต เทศบาลนครบุรีรัมย์ |
| 0073 : กศ.005 | ยุทธศาสตร์ที่ 6 การพัฒนาการศึกษา ศิลปะ วัฒนธรรม จารีตประเพณี และภูมิ ปัญญาท้องถิ่น | - โครงการเข้าร่วมทักษะ ทางวิชาการมหกรรมการ จัดการศึกษาท้องถิ่น ระดับภาคตะวันออกเฉียง เหนือ | 400,000.- | - เพื่อส่งเสริมและพัฒนา ความสามารถของผู้เรียน | - เทศบาลมีส่วนร่วม สนับสนุนการแข่งขันทักษะ วิชาการการศึกษาท้องถิ่น ระดับภาคตะวันออกเฉียงเหนือ อย่างน้อยปีละ 1 อย่าง | - ทำการ ผูกซ่อม คัดเลือก และส่งนักเรียนนักเรียน เทศบาลไปร่วมแข่งขันทักษะ วิชาการตะวันออกเฉียงเหนือ หรือส่งแข่งขันระดับประเทศ ต่อไป |

| (3) รหัสความเสี่ยง | (4) ยุทธศาสตร์ที่ รับผิดชอบ | (5) โครงการ/กิจกรรม/ ภารกิจ อปท. ที่สำคัญ | (6) งบประมาณ (บาท) | (7) วัตถุประสงค์ | (8) ตัวชี้วัด | (9) เป้าหมาย |
|-----------------------|--|--|--------------------------|---|--|--|
| 0074 : กศ.006 | ยุทธศาสตร์ที่ 6 การพัฒนาการศึกษา ศิลปะ วัฒนธรรม จารีตประเพณี และภูมิ ปัญญาท้องถิ่น | - โครงการจัดส่ง นักกีฬาเข้าร่วมการ แข่งขันกีฬานักเรียน ปกครองส่วนท้องถิ่น | 700,000.- | - เพื่อส่งเสริมพัฒนาและ ยกระดับมาตรฐานกีฬาใน เด็กนักเรียนของเทศบาล - เพื่อเป็นการเผยแพร่ให้ ประชาชนได้รู้จักและ ยอมรับในมาตรฐานการศึกษา และกีฬา | - เทศบาลมีส่วนร่วม สนับสนุนการแข่งขันกีฬานักเรียนเทศบาล ภาคตะวันออกเฉียงเหนือ และระดับประเทศอย่างน้อยปีละ 1 ครั้ง | - ทำการเก็บตัว ฝึกซ้อม คัดเลือก และส่งนักกีฬานักเรียนเทศบาลไปร่วม แข่งขันกีฬานักเรียน เทศบาลภาคตะวันออกเฉียงเหนือหรือส่งแข่งขัน ระดับประเทศต่อไป |
| 0075 : กศ.007 | ยุทธศาสตร์ที่ 6 การพัฒนาการศึกษา ศิลปะ วัฒนธรรม จารีตประเพณี และภูมิ ปัญญาท้องถิ่น | โครงการก่อสร้างสระ ว่ายน้ำโรงเรียน เทศบาล 2 “อิสานธีร วิทยาการ” | 1,700,000.- | - เพื่อให้เด็กนักเรียนได้ เรียนว่ายน้ำได้อย่าง ปลอดภัย - เพื่อให้โรงเรียนเทศบาล 2 มีสระว่ายน้ำมาตรฐาน | - โรงเรียนเทศบาล 2 มี สระว่ายน้ำที่ได้มาตรฐาน 1 แห่ง | - ก่อสร้างอาคารขนาด 16*21 เมตร พร้อมสระ ว่ายน้ำขนาด 5*12 เมตร ความลึกต่ำสุด 0.5 เมตร ความลึกสูงสุด 1 เมตร |

| (3) รหัสความเสี่ยง | (4) ยุทธศาสตร์ที่ รับผิดชอบ | (5) โครงการ/กิจกรรม/ ภารกิจ อปท. ที่สำคัญ | (6) งบประมาณ (บาท) | (7) วัตถุประสงค์ | (8) ตัวชี้วัด | (9) เป้าหมาย |
|-----------------------|--|--|--------------------------|--|---|---|
| 0076 : กศ.008 | ยุทธศาสตร์ที่ 6 การพัฒนาการศึกษา ศิลปะ วัฒนธรรม จารีตประเพณี และภูมิ ปัญญาท้องถิ่น | - จัดหารถโดยสารสอง แถว ขนาดไม่น้อยกว่า 24 ที่นั่งฯ | 2,500,000.- | - เพื่อจัดหาครุภัณฑ์ ยานพาหนะและขนส่งเพื่อใช้ ในการส่งเสริมผู้เรียนเต็ม ศักยภาพ | - โรงเรียนเทศบาล 2 มิมิลโดยโดยสารสองแถวฯ | - จัดหาครุภัณฑ์ยานพาหนะ และขนส่งขนาดไม่น้อยกว่า 24 ที่นั่งฯ |
| 0077 : กศ.009 | ยุทธศาสตร์ที่ 6 การพัฒนาการศึกษา ศิลปะ วัฒนธรรม จารีตประเพณี และภูมิ ปัญญาท้องถิ่น | - จัดหารถโดยสาร 12 ที่ นั่งฯ | 1,358,000.- | - เพื่อจัดหาครุภัณฑ์ ยานพาหนะและขนส่งเพื่อใช้ ในการส่งเสริมผู้เรียนเต็ม ศักยภาพ | - กองการศึกษาเมืองโดยสาร 12 ที่นั่ง | - จัดหาครุภัณฑ์ยานพาหนะ และขนส่งขนาด 12 ที่นั่ง |

ลายมือชื่อ.....



(นายอนุชิต เหลืองชัยศรี)

ตำแหน่ง นายกเทศมนตรีนครบุรีรัมย์

25 ธ.ค. 2568

วันที่.....เดือน.....พ.ศ.

แบบ บส.๒

การวิเคราะห์โอกาส ผลกระทบ และการตอบสนองความเสี่ยง

ชื่อหน่วยงาน เทศบาลนครบุรีรัมย์
การวิเคราะห์โอกาส ผลกระทบ และการตอบสนองความเสี่ยง
ประจำปีงบประมาณ พ.ศ. 2569

| (3) รหัส ความเสี่ยง | (4) โครงการ/กิจกรรม/ ภารกิจ อปท. ที่สำคัญ | (5) วัตถุประสงค์ | (6) ผู้รับผิดชอบ | (7) ความเสี่ยง | (8) ประเภท ความ เสี่ยง | (9) คะแนน โอกาส | (10) คะแนน ผลกระทบ | (11) คะแนน ระดับ ความเสี่ยง (9) x (10) | (12) วิธีการ ตอบสนอง ความเสี่ยง |
|---------------------------|---|---|--|--|---------------------------------|-----------------------|--------------------------|--|---|
| 001: สธ 001 | โครงการพัฒนา ระบบบริการ สาธารณสุขมูลฐาน และการพัฒนา สุขภาพประชาชน | อาสาสมัคร สาธารณสุขทุกคน เข้าร่วมกิจกรรมทุก ครั้ง | กอง สาธารณสุข และ สิ่งแวดล้อม | - ผู้ให้บริการ อบรมไม่เข้าอบรม ทุกครั้งที่มีการจัด กิจกรรม | ด้านการ ดำเนินงาน | 2 | 2 | 4 | ยอมรับความเสี่ยง โดยไม่ดำเนินการ จัดการความเสี่ยง เนื่องจากความเสี่ยง อยู่ในระดับที่ยอมรับ ได้ - ควบคุมความเสี่ยง เพื่อป้องกันการ เพิ่มขึ้น |
| 002: สธ 002 | โครงการ พระราชดำริด้าน สาธารณสุข -โครงการป้องกัน ยาเสพติด และ มะเร็ง | -ประชาชนให้ความ ร่วมมือในการ ป้องกันยาเสพติด -มีความรู้ในการคัด กรองมะเร็ง เบื้องต้น | กอง สาธารณสุข และ สิ่งแวดล้อม | -ประชาชนขาดความ ตระหนักในการป้องกัน ยาเสพติด -พร้อมความรู้ในการคัด กรองมะเร็งเบื้องต้น | ด้านการ ดำเนินงาน | 3 | 3 | 9 | ยอมรับความเสี่ยง โดยไม่ดำเนินการ จัดการความเสี่ยง เนื่องจากความเสี่ยง อยู่ในระดับที่ยอมรับ ได้ - ควบคุมความเสี่ยง เพื่อลดโอกาสที่จะ เกิดความเสียหาย |

| (3) รหัส ความเสี่ยง | (4) โครงการ/กิจกรรม/ ภารกิจ อปท. ที่สำคัญ | (5) วัตถุประสงค์ | (6) ผู้รับผิดชอบ | (7) ความเสี่ยง | (8) ประเภท ความ เสี่ยง | (9) คะแนน โอกาส | (10) คะแนน ผลกระทบ | (11) คะแนน ระดับ ความเสี่ยง (9) x (10) | (12) วิธีการ ตอบสนอง ความเสี่ยง |
|---------------------------|---|--|--|--|--|-----------------------|--------------------------|--|--|
| 003: สธ 003 | โครงการสนับสนุน เพิ่มศักยภาพศูนย์ ปฏิบัติการป้องกัน และปราบปรามยา เสพติดอำเภอเมือง บุรีรัมย์ | ป้องกันการแพร่ ระบาดของยาเสพติด | กอง สาธารณสุข และ สิ่งแวดล้อม | มีการแพร่ระบาดของยา เสพติดในเขตเทศบาล นครบุรีรัมย์ | ด้านการ ดำเนินงาน | 3 | 3 | 9 | ยอมรับความเสี่ยงโดยไม่ ดำเนินการจัดการความ เสี่ยง เนื่องจากความ เสี่ยงอยู่ในระดับที่ ยอมรับได้ - ควบคุมความเสี่ยง เพื่อลดโอกาสที่จะ เกิดความเสียหาย |
| 004: สธ 004 | โครงการปรับปรุง ศูนย์บริการ สาธารณสุข เทศบาล นครบุรีรัมย์ | บริการผู้มารับ บริการได้ตามปกติ | กอง สาธารณสุข และ สิ่งแวดล้อม | - เกิดความไม่สะดวกใน การให้บริการผู้มารับ บริการที่ศูนย์บริการ ในขณะที่ก่อสร้าง | ด้านการ ดำเนินงาน | 2 | 3 | 6 | ยอมรับความเสี่ยงโดยไม่ ดำเนินการจัดการความ เสี่ยง เนื่องจากความ เสี่ยงอยู่ในระดับที่ ยอมรับได้ - ควบคุมความเสี่ยง เพื่อป้องกันการ เพิ่มขึ้น |
| 005: สธ 005 | โครงการถนนคน เดินเซราะกราว | - จัดให้มีสถานที่สร้าง รายได้ให้กับประชาชนใน จังหวัดบุรีรัมย์ - เพื่อให้ประชาชนและ นักท่องเที่ยวมีสถานที่ ท่องเที่ยวรองรับการ | กอง สาธารณสุข และ สิ่งแวดล้อม | - สภาพภูมิอากาศ - จำนวนผู้ประกอบการค้า - จำนวนผู้ใช้บริการใน แต่ละวัน | ความเสี่ยง ด้านความ น่าเชื่อถือ ของ องค์กร | 2 | 2 | 4 | ยอมรับความเสี่ยงโดยไม่ ดำเนินการจัดการความ เสี่ยง เนื่องจากความ เสี่ยงอยู่ในระดับที่ ยอมรับได้ - นำไปสู่การลดและ ควบคุมความเสี่ยง |

| (3) รหัส ความเสี่ยง | (4) โครงการ/กิจกรรม/ ภารกิจ อปท. ที่สำคัญ | (5) วัตถุประสงค์ | (6) ผู้รับผิดชอบ | (7) ความเสี่ยง | (8) ประเภท ความ เสี่ยง | (9) คะแนน โอกาส | (10) คะแนน ผลกระทบ | (11) คะแนน ระดับ ความเสี่ยง (9) x (10) | (12) วิธีการ ตอบสนอง ความเสี่ยง |
|---------------------------|---|--|--|---|--|-----------------------|--------------------------|--|--|
| | | เจริญเติบโตของ ชุมชน - เพื่อส่งเสริมให้มี ถนนสายสุขภาพใน ชุมชน | | | | | | | |
| 006: สธ 006 | โครงการบ้านสะอาด ชุมชนสะอาด สิ่งแวดล้อมดี | - เพื่อรณรงค์ พัฒนาความสะอาด และสิ่งแวดล้อมใน จุดเสี่ยงที่อาจ ก่อให้เกิดมลพิษ และแหล่ง เพาะพันธุ์สัตว์ พาหะนำโรคใน ชุมชน | กอง สาธารณสุข และ สิ่งแวดล้อม | - จำนวนชุมชน/หมู่บ้าน ที่จัดกิจกรรมรณรงค์ - จำนวนผู้เข้าร่วม กิจกรรม | ความเสี่ยง ด้านความ น่าเชื่อถือ ของ องค์กร | 2 | 2 | 4 | ยอมรับความเสี่ยงโดยไม่ ดำเนินการจัดการความ เสี่ยงเนื่องจากความ เสี่ยงอยู่ในระดับที่ ยอมรับได้ - นำไปสู่การลด และควบคุมความ เสี่ยง |
| 007: สธ 007 | โครงการดูแลจัด สวัสดิภาพสัตว์และ สุนัขจรจัด ในเขต เทศบาลนคร บุรีรัมย์ | - เพื่อควบคุมการ ป้องกันการแพร่ ระบาดของโรค - เพื่อเคลื่อนย้าย ประชากรสุนัขจร จัดสู่สถานพักพิง | กอง สาธารณสุข และ สิ่งแวดล้อม | - ปัญหาสุนัขเร่ร่อนไม่มี เจ้าของ สามารถ ดำเนินการฉีควัดขึ้น ป้องกันโรคพิษสุนัขบ้าได้ บางตัว | ความเสี่ยง ด้านความ น่าเชื่อถือ ของ องค์กร | 2 | 2 | 4 | ยอมรับความเสี่ยงโดยไม่ ดำเนินการจัดการความ เสี่ยงเนื่องจากความ เสี่ยงอยู่ในระดับที่ ยอมรับได้ - นำไปสู่การลด และควบคุมความ เสี่ยง |

| (3) รหัส ความเสี่ยง | (4) โครงการ/กิจกรรม/ ภารกิจ อปท. ที่สำคัญ | (5) วัตถุประสงค์ | (6) ผู้รับผิดชอบ | (7) ความเสี่ยง | (8) ประเภท ความ เสี่ยง | (9) คะแนน โอกาส | (10) คะแนน ผลกระทบ | (11) คะแนน ระดับ ความเสี่ยง (9) x (10) | (12) วิธีการ ตอบสนอง ความเสี่ยง |
|---------------------------|--|--|--|---|---------------------------------|-----------------------|--------------------------|--|---|
| | | - เพื่อแก้ไขปัญห สุนัขจรจัดที่สร้าง ความเดือดร้อนต่อ ประชาชน -เพื่อลดประชากร สุนัขจรจัด | | -สุนัขเพิ่มจำนวน ประชากรขึ้นอย่าง รวดเร็ว | | | | | |
| 008: สธ 008 | โครงการรณรงค์ ป้องกันโรคพิษสุนัขบ้า | - เพื่อให้สุนัขและ แมวในเขตพื้นที่ ได้รับการฉีดวัคซีน ป้องกันโรคพิษสุนัข บ้าอย่างต่อเนื่อง - เพื่อควบคุมโรค และลดจำนวน ประชากรสุนัขและ แมวที่มีเจ้าของและ ไม่มีเจ้าของ - เพื่อประชาสัมพันธ์ ให้ประชาชนมี ความรู้ | กอง สาธารณสุข และ สิ่งแวดล้อม | จำนวนบุคลากรที่ ปฏิบัติงานไม่เพียงพอ เมื่อเทียบกับขนาดพื้นที่ | ด้านกร ดำเนินงาน | 3 | 3 | 9 | ยอมรับความเสี่ยงโดยไม่ ดำเนินการจัดการความ เสี่ยง เนื่องจากความ เสี่ยงอยู่ในระดับที่ ยอมรับได้ - อบรม อาสาสมัครปศุ สัตว์ประจำ หมู่บ้าน/ชุมชน ให้ครอบคลุมทุก พื้นที่ |

| (3) รหัส ความเสี่ยง | (4) โครงการ/กิจกรรม/ ภารกิจ อปท. ที่สำคัญ | (5) วัตถุประสงค์ | (6) ผู้รับผิดชอบ | (7) ความเสี่ยง | (8) ประเภท ความ เสี่ยง | (9) คะแนน โอกาส | (10) คะแนน ผลกระทบ | (11) คะแนน ระดับ ความเสี่ยง (9) x (10) | (12) วิธีการ ตอบสนอง ความเสี่ยง |
|---------------------------|--|---|--|--|---|-----------------------|--------------------------|--|---|
| | | ความเข้าใจเรื่อง โรคพิษสุนัขบ้า - เพื่อเฝ้าระวังและ ควบคุมการระบาดของ โรคพิษสุนัขบ้า | | | | | | | |
| 009: สธ 009 | โครงการปรับปรุง ซ่อมแซมโรงฆ่าสัตว์ | - เพื่อให้โรงฆ่าสัตว์ เทศบาลนครบุรีรัมย์ ได้รับการปรับปรุง ซ่อมแซมให้ได้ มาตรฐาน สะอาด ปลอดภัยต่อผู้บริโภค | กอง สาธารณสุข และ สิ่งแวดล้อม | - การกำหนดขอบเขตงาน คณะกรรมการกำหนด ขอบเขตงานอาจกำหนด รายละเอียดคุณสมบัติเพื่อ เอื้อประโยชน์แก่ผู้รับจ้าง บางราย - การก่อสร้างไม่เป็นตาม แบบแปลนก่อสร้างและ ระยะการก่อสร้างและ ระยะการก่อสร้างไม่เป็น ตามระยะเวลา - กลุ่มผู้ประกอบการอาจ ไม่ให้ความร่วมมือ ในการ ก่อสร้าง | ด้าน การเงิน ด้านการ ปฏิบัติตาม กฎระเบียบ | 4 | 4 | 16 | ลดโอกาสของ ความเสี่ยง โดย การติดตามและ ประเมินผลอย่าง ต่อเนื่อง |

| (3) รหัส ความเสี่ยง | (4) โครงการ/กิจกรรม/ ภารกิจ อปท. ที่สำคัญ | (5) วัตถุประสงค์ | (6) ผู้รับผิดชอบ | (7) ความเสี่ยง | (8) ประเภท ความ เสี่ยง | (9) คะแนน โอกาส | (10) คะแนน ผลกระทบ | (11) คะแนน ระดับ ความเสี่ยง (9) x (10) | (12) วิธีการ ตอบสนอง ความเสี่ยง |
|---------------------------|---|--|---------------------|--|--|-----------------------|--------------------------|--|--|
| 010: กช 001 | โครงการก่อสร้าง ถนน คสล. บ้านเขา กระโดง หมู่ที่ 13 (ซอยข้างโรงวิก) ตำบลเสม็ด อำเภอ เมืองบุรีรัมย์ จังหวัด บุรีรัมย์ | - เพื่อปรับปรุงถนน ในเขตเทศบาลนครฯ ให้ได้มาตรฐาน แข็งแรง และมี ประสิทธิภาพ - เพื่ออำนวยความสะดวก และการปลอดภัย ในการสัญจรไปมา ของประชาชน | กองช่าง | - ราคาวัสดุ และราคา เชื้อเพลิงในการขนส่งมี การเปลี่ยนแปลง อยู่เป็น ประจำทุกเดือน - สภาพพื้นที่ก่อสร้างมี การเปลี่ยนแปลง ผู้รับจ้าง ก่อสร้างไม่เป็นไปตามแบบ แปลนและมาตรฐานงาน ก่อสร้าง หรือทีมงาน | ด้าน การเงิน, ด้านการ ดำเนินงาน | 2 | 2 | 4 | ยอมรับความเสี่ยง โดยไม่ดำเนินการ จัดการความเสี่ยง เนื่องจากความ เสี่ยงอยู่ในระดับที่ ยอมรับได้ - ทำการประมาณ การเปรียบเทียบ เพื่อทราบราคา ต้นทุนให้เป็น ปัจจุบัน - มีการควบคุม ติดตามประเมินผล อย่างต่อเนื่อง |

| (3) รหัส ความเสี่ยง | (4) โครงการ/กิจกรรม/ ภารกิจ อปท. ที่สำคัญ | (5) วัตถุประสงค์ | (6) ผู้รับผิดชอบ | (7) ความเสี่ยง | (8) ประเภท ความ เสี่ยง | (9) คะแนน โอกาส | (10) คะแนน ผลกระทบ | (11) คะแนน ระดับ ความเสี่ยง (9) x (10) | (12) วิธีการ ตอบสนอง ความเสี่ยง |
|---------------------------|---|---|---------------------|--|--|-----------------------|--------------------------|--|--|
| 0011:กช 002 | โครงการก่อสร้าง ถนน คสล. บ้านโคก สะอาด หมู่ที่ 6 (ซอยข้างธนาคาร ชุมชน) ตำบลอิสาน อำเภอเมืองบุรีรัมย์ จังหวัดบุรีรัมย์ | - เพื่อปรับปรุงถนน ในเขตเทศบาลนครฯ ให้ได้มาตรฐาน แข็งแรง และมี ประสิทธิภาพ - เพื่ออำนวยความสะดวก และปลอดภัย ในการสัญจรไปมา ของประชาชน | กองช่าง | - ราคาวัสดุ และราคา เชื้อเพลิงในการขนส่งมี การเปลี่ยนแปลง อยู่เป็น ประจำทุกเดือน - สภาพพื้นที่ก่อสร้างมี การเปลี่ยนแปลง ผู้รับจ้าง ก่อสร้างไม่เป็นไปตามแบบ แปลนและมาตรฐานงาน ก่อสร้าง หรือทีมงาน | ด้าน การเงิน, ด้านการ ดำเนินงาน | 2 | 2 | 4 | ยอมรับความเสี่ยง โดยไม่ดำเนินการ จัดการความเสี่ยง เนื่องจากความ เสี่ยงอยู่ในระดับที่ ยอมรับได้ - ทำการประมาณ การเปรียบเทียบ เพื่อทราบราคา ต้นทุนให้เป็น ปัจจุบัน - มีการควบคุม ติดตามประเมินผล อย่างต่อเนื่อง |

| (3) รหัส ความเสี่ยง | (4) โครงการ/กิจกรรม/ ภารกิจ อปท. ที่สำคัญ | (5) วัตถุประสงค์ | (6) ผู้รับผิดชอบ | (7) ความเสี่ยง | (8) ประเภท ความ เสี่ยง | (9) คะแนน โอกาส | (10) คะแนน ผลกระทบ | (11) คะแนน ระดับ ความเสี่ยง (9) x (10) | (12) วิธีการ ตอบสนอง ความเสี่ยง |
|---------------------------|---|--|---------------------|--|--|-----------------------|--------------------------|--|--|
| 0012: กช 003 | โครงการก่อสร้าง ถนน คสล. บ้านโคก หัวช้าง หมู่ที่ 3 (ซอยข้าง รพ.สต.เตก หัวช้าง) ตำบลอิสาน อำเภอเมืองบุรีรัมย์ จังหวัดบุรีรัมย์ | - เพื่อปรับปรุงถนน ในเขตเทศบาลนครฯ ให้ได้มาตรฐาน แข็งแรง และมี ประสิทธิภาพ - เพื่ออำนวยความสะดวก สะดวกและปลอดภัย ในการสัญจรไปมา ของประชาชน | กองช่าง | - ราคาวัสดุ และราคา เชื้อเพลิงในการขนส่งมี การเปลี่ยนแปลง อยู่เป็น ประจำทุกเดือน - สภาพพื้นที่ก่อสร้างมี การเปลี่ยนแปลง ผู้รับจ้าง ก่อสร้างไม่เป็นไปตามแบบ แปลนและมาตรฐานงาน ก่อสร้าง หรือทีมงาน | ด้าน การเงิน, ด้านการ ดำเนินงาน | 2 | 2 | 4 | ยอมรับความเสี่ยง โดยไม่ดำเนินการ จัดการความเสี่ยง เนื่องจากความ เสี่ยงอยู่ในระดับที่ ยอมรับได้ - ทำการประมาณ การเปรียบเทียบ เพื่อทราบราคา ต้นทุนให้เป็น ปัจจุบัน - มีการควบคุม ติดตามประเมินผล อย่างต่อเนื่อง |

| (3) รหัส ความเสี่ยง | (4) โครงการ/กิจกรรม/ ภารกิจ อปท. ที่สำคัญ | (5) วัตถุประสงค์ | (6) ผู้รับผิดชอบ | (7) ความเสี่ยง | (8) ประเภท ความ เสี่ยง | (9) คะแนน โอกาส | (10) คะแนน ผลกระทบ | (11) คะแนน ระดับ ความเสี่ยง (9) x (10) | (12) วิธีการ ตอบสนอง ความเสี่ยง |
|---------------------------|---|--|---------------------|--|--|-----------------------|--------------------------|--|---|
| 0013: กช 004 | โครงการก่อสร้าง ถนน คสล. บ้านโคก หัวช้าง หมู่ที่ 3 (ชอยทองคำ4) ตำบลอิสาน อำเภอบึง เมืองบุรีรัมย์ จังหวัดบุรีรัมย์ | - เพื่อปรับปรุงถนน ในเขตเทศบาลนครฯ ให้ได้มาตรฐาน แข็งแรง และมี ประสิทธิภาพ - เพื่ออำนวยความสะดวก และการสัญจรไปมา ของประชาชน | กองช่าง | - ราคาวัสดุ และราคา เชื้อเพลิงในการขนส่งมี การเปลี่ยนแปลง อยู่เป็น ประจำทุกเดือน - สภาพพื้นที่ก่อสร้างมี การเปลี่ยนแปลง ผู้รับจ้าง ก่อสร้างไม่เป็นไปตามแบบ แปลนและมาตรฐานงาน ก่อสร้าง หรือทีมงาน | ด้าน การเงิน, ด้านการ ดำเนินงาน | 2 | 2 | 4 | ยอมรับความเสี่ยง โดยไม่ดำเนินการ จัดการความเสี่ยง เนื่องจากความ เสี่ยงอยู่ในระดับที่ ยอมรับได้ - ทำการประมาณ การเปรียบเทียบ เพื่อทราบราคา ต้นทุนให้เป็น ปัจจุบัน .. มีการควบคุม ติดตามประเมินผล อย่างต่อเนื่อง |

| (3) รหัส ความเสี่ยง | (4) โครงการ/กิจกรรม/ ภารกิจ อปท. ที่สำคัญ | (5) วัตถุประสงค์ | (6) ผู้รับผิดชอบ | (7) ความเสี่ยง | (8) ประเภท ความ เสี่ยง | (9) คะแนน โอกาส | (10) คะแนน ผลกระทบ | (11) คะแนน ระดับ ความเสี่ยง (9) x (10) | (12) วิธีการ ตอบสนอง ความเสี่ยง |
|---------------------------|---|---|---------------------|--|--|-----------------------|--------------------------|--|--|
| 0014: กข 005 | โครงการก่อสร้าง ถนน คสล. บ้านโคก หัวช้าง หมู่ที่ 3 (ซอยบ้านยายวอน) ตำบลอิสาน อำเภอเมืองบุรีรัมย์ จังหวัดบุรีรัมย์ | - เพื่อปรับปรุงถนน ในเขตเทศบาลนครฯ ให้ได้มาตรฐาน แข็งแรง และมี ประสิทธิภาพ - เพื่ออำนวยความสะดวก และปลอดภัย ในการสัญจรไปมา ของประชาชน | กองช่าง | - ราคาวัสดุ และราคา เชื้อเพลิงในการขนส่งมี การเปลี่ยนแปลง อยู่เป็น ประจำทุกเดือน - สภาพพื้นที่ก่อสร้างมี การเปลี่ยนแปลง ผู้รับจ้าง ก่อสร้างไม่เป็นไปตามแบบ แปลนและมาตรฐานงาน ก่อสร้าง หรือทีมงาน | ด้าน การเงิน, ด้านการ ดำเนินงาน | 2 | 2 | 4 | ยอมรับความเสี่ยง โดยไม่ดำเนินการ จัดการความเสี่ยง เนื่องจากความ เสี่ยงอยู่ในระดับที่ ยอมรับได้ - ทำการประมาณ การเปรียบเทียบ เพื่อทราบราคา ต้นทุนให้เป็น ปัจจุบัน - มีการควบคุม ติดตามประเมินผล อย่างต่อเนื่อง |

| (3) รหัส ความเสี่ยง | (4) โครงการ/กิจกรรม/ ภารกิจ อปท. ที่สำคัญ | (5) วัตถุประสงค์ | (6) ผู้รับผิดชอบ | (7) ความเสี่ยง | (8) ประเภท ความ เสี่ยง | (9) คะแนน โอกาส | (10) คะแนน ผลกระทบ | (11) คะแนน ระดับ ความเสี่ยง (9) x (10) | (12) วิธีการ ตอบสนอง ความเสี่ยง |
|---------------------------|---|---|---------------------|---|--|-----------------------|--------------------------|--|---|
| 0015: กช 006 | โครงการก่อสร้าง ถนน คสล. บ้านโคกใหญ่ หมู่ที่ 9 (ซอยข้างอุ่มช่อมรด) ตำบลเสม็ด อำเภอ เมืองบุรีรัมย์ จังหวัด บุรีรัมย์ | <ul style="list-style-type: none"> - เพื่อปรับปรุงถนน ในเขตเทศบาลนครฯ ให้ได้มาตรฐาน แข็งแรง และมี ประสิทธิภาพ - เพื่ออำนวยความสะดวก และการปลอดภัย ในการสัญจรไปมา ของประชาชน | กองช่าง | <ul style="list-style-type: none"> - ราคาวัสดุ และราคา เชื้อเพลิงในการขนส่งมี การเปลี่ยนแปลง อยู่เป็น ประจำทุกเดือน - สภาพพื้นที่ก่อสร้างมี การเปลี่ยนแปลง ผู้รับจ้าง ก่อสร้างไม่เป็นไปตามแบบ แปลนและมาตรฐานงาน ก่อสร้าง หรือทีมงาน | ด้าน การเงิน, ด้านการ ดำเนินงาน | 2 | 2 | 4 | <p>ยอมรับความเสี่ยง โดยไม่ดำเนินการ จัดการความเสี่ยง เนื่องจากความ เสี่ยงอยู่ในระดับที่ ยอมรับได้</p> <ul style="list-style-type: none"> - ทำการประมาณ การเปรียบเทียบ เพื่อทราบราคา ต้นทุนให้เป็น ปัจจุบัน - มีการควบคุม ติดตามประเมินผล อย่างต่อเนื่อง |

| (3) รหัส ความเสี่ยง | (4) โครงการ/กิจกรรม/ ภารกิจ อปท. ที่สำคัญ | (5) วัตถุประสงค์ | (6) ผู้รับผิดชอบ | (7) ความเสี่ยง | (8) ประเภท ความ เสี่ยง | (9) คะแนน โอกาส | (10) คะแนน ผลกระทบ | (11) คะแนน ระดับ ความเสี่ยง (9) x (10) | (12) วิธีการ ตอบสนอง ความเสี่ยง |
|---------------------------|---|---|---------------------|--|--|-----------------------|--------------------------|--|--|
| 0016:กช 007 | โครงการก่อสร้าง ถนน คสล. บ้านโพธิ์ ศรีสุข หมู่ที่ 11 (ซอยบ้านนายเก็ง) ตำบลอิสาน อำเภอบึง เมืองบุรีรัมย์ จังหวัด บุรีรัมย์ | - เพื่อปรับปรุงถนน ในเขตเทศบาลนครฯ ให้ได้มาตรฐาน แข็งแรง และมี ประสิทธิภาพ - เพื่ออำนวยความสะดวก และปลอดภัย ในการสัญจรไปมา ของประชาชน | กองช่าง | - ราคาวัสดุ และราคา เชื้อเพลิงในการขนส่งมี การเปลี่ยนแปลง อยู่เป็น ประจำทุกเดือน - สภาพพื้นที่ก่อสร้างมี การเปลี่ยนแปลง ผู้รับจ้าง ก่อสร้างไม่เป็นไปตามแบบ แปลนและมาตรฐานงาน ก่อสร้าง หรือทีมงาน | ด้าน การเงิน, ด้านการ ดำเนินงาน | 2 | 2 | 4 | ยอมรับความเสี่ยง โดยไม่ดำเนินการ จัดการความเสี่ยง เนื่องจากความ เสี่ยงอยู่ในระดับที่ ยอมรับได้ - ทำการประมาณ การเปรียบเทียบ เพื่อทราบราคา ต้นทุนให้เป็น ปัจจุบัน - มีการควบคุม ติดตามประเมินผล อย่างต่อเนื่อง |

| (3) รหัส ความเสี่ยง | (4) โครงการ/กิจกรรม/ ภารกิจ อปท. ที่สำคัญ | (5) วัตถุประสงค์ | (6) ผู้รับผิดชอบ | (7) ความเสี่ยง | (8) ประเภท ความ เสี่ยง | (9) คะแนน โอกาส | (10) คะแนน ผลกระทบ | (11) คะแนน ระดับ ความเสี่ยง (9) x (10) | (12) วิธีการ ตอบสนอง ความเสี่ยง |
|---------------------------|--|--|---------------------|--|--|-----------------------|--------------------------|--|--|
| 0017:กข 008 | โครงการก่อสร้าง ถนน คสล. บ้านโพธิ์ ศรีสุข หมู่ที่ 11 (ซอยบ้านนายลอย เรืองรัมย์) ตำบลอิสาน อำเภอบึง เมืองบุรีรัมย์ จังหวัด บุรีรัมย์ | - เพื่อปรับปรุงถนน ในเขตเทศบาลนครฯ ให้ได้มาตรฐาน แข็งแรง และมี ประสิทธิภาพ - เพื่ออำนวยความสะดวก สะดวกและปลอดภัย ในการสัญจรไปมา ของประชาชน | กองช่าง | - ราคาวัสดุ และราคา เชื้อเพลิงในการขนส่งมี การเปลี่ยนแปลง อยู่เป็น ประจำทุกเดือน - สภาพพื้นที่ก่อสร้างมี การเปลี่ยนแปลง ผู้รับจ้าง ก่อสร้างไม่เป็นไปตามแบบ แปลนและมาตรฐานงาน ก่อสร้าง หรือทีมงาน | ด้าน การเงิน, ด้านการ ดำเนินงาน | 2 | 2 | 4 | ยอมรับความเสี่ยง โดยไม่ดำเนินการ จัดการความเสี่ยง เนื่องจากความ เสี่ยงอยู่ในระดับที่ ยอมรับได้ - ทำการประมาณ การเปรียบเทียบ เพื่อทราบราคา ต้นทุนให้เป็น ปัจจุบัน - มีการควบคุม ติดตามประเมินผล อย่างต่อเนื่อง |

| (3) รหัส ความเสี่ยง | (4) โครงการ/กิจกรรม/ ภารกิจ อปท. ที่สำคัญ | (5) วัตถุประสงค์ | (6) ผู้รับผิดชอบ | (7) ความเสี่ยง | (8) ประเภท ความ เสี่ยง | (9) คะแนน โอกาส | (10) คะแนน ผลกระทบ | (11) คะแนน ระดับ ความเสี่ยง (9) x (10) | (12) วิธีการ ตอบสนอง ความเสี่ยง |
|---------------------------|--|--|---------------------|--|---|-----------------------|--------------------------|--|--|
| 0018: กข 009 | โครงการก่อสร้าง ถนน คสล. บ้านโพธิ์ ศรีสุข หมู่ที่ 11 (ตรง ข้ามไม้เลื้อยรีสอร์ท) ตำบลอิสาน อำเภอเมืองบุรีรัมย์ จังหวัดบุรีรัมย์ | - เพื่อปรับปรุงถนน ในเขตเทศบาลนครฯ ให้ได้มาตรฐาน แข็งแรง และมี ประสิทธิภาพ - เพื่ออำนวยความสะดวก และการปลอดภัย ในการสัญจรไปมา ของประชาชน | กองช่าง | - ราคาวัสดุ และราคา เชื้อเพลิงในการขนส่งมี การเปลี่ยนแปลง อยู่เป็น ประจำทุกเดือน - สภาพพื้นที่ก่อสร้างมี การเปลี่ยนแปลง ผู้รับจ้าง ก่อสร้างไม่เป็นไปตามแบบ แปลนและมาตรฐานงาน ก่อสร้าง หรือทีมงาน | ด้าน การเงิน , ด้านการ ดำเนินงาน | 2 | 2 | 4 | ยอมรับความเสี่ยง โดยไม่ดำเนินการ จัดการความเสี่ยง เนื่องจากความ เสี่ยงอยู่ในระดับที่ ยอมรับได้ - ทำการประมาณ การเปรียบเทียบ เพื่อทราบราคา ต้นทุนให้เป็น ปัจจุบัน - มีการควบคุม ติดตามประเมินผล อย่างต่อเนื่อง |

| (3) รหัส ความเสี่ยง | (4) โครงการ/กิจกรรม/ ภารกิจ อปท. ที่สำคัญ | (5) วัตถุประสงค์ | (6) ผู้รับผิดชอบ | (7) ความเสี่ยง | (8) ประเภท ความ เสี่ยง | (9) คะแนน โอกาส | (10) คะแนน ผลกระทบ | (11) คะแนน ระดับ ความเสี่ยง (9) x (10) | (12) วิธีการ ตอบสนอง ความเสี่ยง |
|---------------------------|---|---|---------------------|--|---|-----------------------|--------------------------|--|--|
| 0019: กข 010 | โครงการก่อสร้าง ถนน คสล. บ้านยาง หมู่ที่ 9 (ซอยทางลัด รีสอร์ท 2) ตำบลอิสาน อำเภอเมืองบุรีรัมย์ จังหวัดบุรีรัมย์ | - เพื่อปรับปรุงถนน ในเขตเทศบาลนครฯ ให้ได้มาตรฐาน แข็งแรง และมี ประสิทธิภาพ - เพื่ออำนวยความสะดวก และปลอดภัย ในการสัญจรไปมา ของประชาชน | กองช่าง | - ราคาวัสดุ และราคา เชื้อเพลิงในการขนส่งมี การเปลี่ยนแปลง อยู่เป็น ประจำทุกเดือน - สภาพพื้นที่ก่อสร้างมี การเปลี่ยนแปลง ผู้รับจ้าง ก่อสร้างไม่เป็นไปตามแบบ แปลนและมาตรฐานงาน ก่อสร้าง หรือทีมงาน | ด้าน การเงิน , ด้านการ ดำเนินงาน | 2 | 2 | 4 | ยอมรับความเสี่ยง โดยไม่ดำเนินการ จัดการความเสี่ยง เนื่องจากความ เสี่ยงอยู่ในระดับที่ ยอมรับได้ - ทำการประมาณ การเปรียบเทียบ เพื่อทราบราคา ต้นทุนให้เป็น ปัจจุบัน - มีการควบคุม ติดตามประเมินผล อย่างต่อเนื่อง |

| (3) รหัส ความเสี่ยง | (4) โครงการ/กิจกรรม/ ภารกิจ อปท. ที่สำคัญ | (5) วัตถุประสงค์ | (6) ผู้รับผิดชอบ | (7) ความเสี่ยง | (8) ประเภท ความ เสี่ยง | (9) คะแนน โอกาส | (10) คะแนน ผลกระทบ | (11) คะแนน ระดับ ความเสี่ยง (9) x (10) | (12) วิธีการ ตอบสนอง ความเสี่ยง |
|---------------------------|---|---|---------------------|--|--|-----------------------|--------------------------|--|--|
| 0020: กช 011 | โครงการก่อสร้าง ถนน คสล. บ้านสวน ครัว หมู่ที่ 14 (ซอยบ้านต้ายับ) ตำบลอิสาน อำเภอเมืองบุรีรัมย์ จังหวัดบุรีรัมย์ | - เพื่อปรับปรุงถนน ในเขตเทศบาลนครฯ ให้ได้มาตรฐาน แข็งแรง และมี ประสิทธิภาพ - เพื่ออำนวยความสะดวก และปลอดภัย ในการสัญจรไปมา ของประชาชน | กองช่าง | - ราคาวัสดุ และราคา เชื้อเพลิงในการขนส่งมี การเปลี่ยนแปลง อยู่เป็น ประจำทุกเดือน - สภาพพื้นที่ก่อสร้างมี การเปลี่ยนแปลง ผู้รับจ้าง ก่อสร้างไม่เป็นไปตามแบบ แปลนและมาตรฐานงาน ก่อสร้าง หรือทีมงาน | ด้าน การเงิน, ด้านการ ดำเนินงาน | 2 | 2 | 4 | ยอมรับความเสี่ยง โดยไม่ดำเนินการ จัดการความเสี่ยง เนื่องจากความ เสี่ยงอยู่ในระดับที่ ยอมรับได้ - ทำการประมาณ การเปรียบเทียบ เพื่อทราบราคา ต้นทุนให้เป็น ปัจจุบัน - มีการควบคุม ติดตามประเมินผล อย่างต่อเนื่อง |

| (3) รหัส ความเสี่ยง | (4) โครงการ/กิจกรรม/ ภารกิจ อปท. ที่สำคัญ | (5) วัตถุประสงค์ | (6) ผู้รับผิดชอบ | (7) ความเสี่ยง | (8) ประเภท ความ เสี่ยง | (9) คะแนน โอกาส | (10) คะแนน ผลกระทบ | (11) คะแนน ระดับ ความเสี่ยง (9) x (10) | (12) วิธีการ ตอบสนอง ความเสี่ยง |
|---------------------------|---|---|---------------------|--|--|-----------------------|--------------------------|--|--|
| 0021: กช 012 | โครงการก่อสร้าง ถนน คสล. บ้านสวน ครัว หมู่ที่ 14 (ซอยภูวรา B1) ตำบลอิสาน อำเภอ เมืองบุรีรัมย์ จังหวัด บุรีรัมย์ | - เพื่อปรับปรุงถนน ในเขตเทศบาลนครฯ ให้ได้มาตรฐาน แข็งแรง และมี ประสิทธิภาพ - เพื่ออำนวยความสะดวก และปลอดภัย ในการสัญจรไปมา ของประชาชน | กองช่าง | - ราคาวัสดุ และราคา เชื้อเพลิงในการขนส่งมี การเปลี่ยนแปลง อยู่เป็น ประจำทุกเดือน - สภาพพื้นที่ก่อสร้างมี การเปลี่ยนแปลง ผู้รับจ้าง ก่อสร้างไม่เป็นไปตามแบบ แปลนและมาตรฐานงาน ก่อสร้าง หรือทีมงาน | ด้าน การเงิน, ด้านการ ดำเนินงาน | 2 | 2 | 4 | ยอมรับความเสี่ยง โดยไม่ดำเนินการ จัดการความเสี่ยง เนื่องจากความ เสี่ยงอยู่ในระดับที่ ยอมรับได้ - ทำการประมาณ การเปรียบเทียบ เพื่อทราบราคา ต้นทุนให้เป็น ปัจจุบัน - มีการควบคุม ติดตามประเมินผล อย่างต่อเนื่อง |

| (3) รหัส ความเสี่ยง | (4) โครงการ/กิจกรรม/ ภารกิจ อปท. ที่สำคัญ | (5) วัตถุประสงค์ | (6) ผู้รับผิดชอบ | (7) ความเสี่ยง | (8) ประเภท ความ เสี่ยง | (9) คะแนน โอกาส | (10) คะแนน ผลกระทบ | (11) คะแนน ระดับ ความเสี่ยง (9) x (10) | (12) วิธีการ ตอบสนอง ความเสี่ยง |
|---------------------------|---|---|---------------------|--|---|-----------------------|--------------------------|--|--|
| 0022: กช 013 | โครงการก่อสร้าง ถนน คสล. บ้านสวน ครัว หมู่ที่ 14 (ซอยภูวรา B2) ตำบลอิสาน อำเภอเมืองบุรีรัมย์ จังหวัดบุรีรัมย์ | - เพื่อปรับปรุงถนน ในเขตเทศบาลนครฯ ให้ได้มาตรฐาน แข็งแรง และมี ประสิทธิภาพ - เพื่ออำนวยความสะดวก และปลอดภัย ในการสัญจรไปมา ของประชาชน | กองช่าง | - ราคาวัสดุ และราคา เชื้อเพลิงในการขนส่งมี การเปลี่ยนแปลง อยู่เป็น ประจำทุกเดือน - สภาพพื้นที่ก่อสร้างมี การเปลี่ยนแปลง ผู้รับจ้าง ก่อสร้างไม่เป็นไปตามแบบ แปลนและมาตรฐานงาน ก่อสร้าง หรือทีมงาน | ด้าน การเงิน, ด้านกร ดำเนินงาน | 2 | 2 | 4 | ยอมรับความเสี่ยง โดยไม่ดำเนินการ จัดการความเสี่ยง เนื่องจากความ เสี่ยงอยู่ในระดับที่ ยอมรับได้ - ทำการประมาณ การเปรียบเทียบ เพื่อทราบราคา ต้นทุนให้เป็น ปัจจุบัน - มีการควบคุม ติดตามประเมินผล อย่างต่อเนื่อง |

| (3) รหัส ความเสี่ยง | (4) โครงการ/กิจกรรม/ ภารกิจ อปท. ที่สำคัญ | (5) วัตถุประสงค์ | (6) ผู้รับผิดชอบ | (7) ความเสี่ยง | (8) ประเภท ความ เสี่ยง | (9) คะแนน โอกาส | (10) คะแนน ผลกระทบ | (11) คะแนน ระดับ ความเสี่ยง (9) x (10) | (12) วิธีการ ตอบสนอง ความเสี่ยง |
|---------------------------|--|--|---------------------|--|--|-----------------------|--------------------------|--|--|
| 0023: กช 014 | โครงการก่อสร้าง ถนน คสล. บ้านหนองโพรง หมู่ที่ 5 (ซอยบ้าน นายสุทิน บุญสิทธิ์) ตำบลอิสาน อำเภอ เมืองบุรีรัมย์ จังหวัด บุรีรัมย์ | - เพื่อปรับปรุงถนน ในเขตเทศบาลนครฯ ให้ได้มาตรฐาน แข็งแรง และมี ประสิทธิภาพ - เพื่ออำนวยความสะดวก และการปลอดภัย ในการสัญจรไปมา ของประชาชน | กองช่าง | - ราคาวัสดุ และราคา เชื้อเพลิงในการขนส่งมี แนวโน้มเปลี่ยนแปลง อยู่เป็น ประจำทุกเดือน - สภาพพื้นที่ก่อสร้างมี การเปลี่ยนแปลง ผู้รับจ้าง ก่อสร้างไม่เป็นไปตามแบบ แปลนและมาตรฐานงาน ก่อสร้าง หรือทีมงาน | ด้าน การเงิน, ด้านการ ดำเนินงาน | 2 | 2 | 4 | ยอมรับความเสี่ยง โดยไม่ดำเนินการ จัดการความเสี่ยง เนื่องจากความ เสี่ยงอยู่ในระดับที่ ยอมรับได้ - ทำการประมาณ การเปรียบเทียบ เพื่อทราบราคา ต้นทุนให้เป็น ปัจจุบัน - มีการควบคุม ติดตามประเมินผล อย่างต่อเนื่อง |

| (3) รหัส ความเสี่ยง | (4) โครงการ/กิจกรรม/ ภารกิจ อปท. ที่สำคัญ | (5) วัตถุประสงค์ | (6) ผู้รับผิดชอบ | (7) ความเสี่ยง | (8) ประเภท ความ เสี่ยง | (9) คะแนน โอกาส | (10) คะแนน ผลกระทบ | (11) คะแนน ระดับ ความเสี่ยง (9) x (10) | (12) วิธีการ ตอบสนอง ความเสี่ยง |
|---------------------------|--|---|---------------------|--|---|-----------------------|--------------------------|--|--|
| 0024: กช 015 | โครงการก่อสร้าง ถนน คสล. บ้าน หนองโพรง หมู่ที่ 5 (ซอยบ้านยายงอน) ตำบลอิสาน อำเภอบึง เมืองบุรีรัมย์ จังหวัด บุรีรัมย์ | - เพื่อปรับปรุงถนน ในเขตเทศบาลนครฯ ให้ได้มาตรฐาน แข็งแรง และมี ประสิทธิภาพ - เพื่ออำนวยความสะดวก ในการสัญจรไปมา ของประชาชน | กองช่าง | - ราคาวัสดุ และราคา เชื้อเพลิงในการขนส่งมี การเปลี่ยนแปลง อยู่เป็น ประจำทุกเดือน - สภาพพื้นที่ก่อสร้างมี การเปลี่ยนแปลง ผู้รับจ้าง ก่อสร้างไม่เป็นไปตามแบบ แปลนและมาตรฐานงาน ก่อสร้าง หรือทีมงาน | ด้าน การเงิน , ด้านการ ดำเนินงาน | 2 | 2 | 4 | ยอมรับความเสี่ยง โดยไม่ดำเนินการ จัดการความเสี่ยง เนื่องจากความ เสี่ยงอยู่ในระดับที่ ยอมรับได้ - ทำการประมาณ การเปรียบเทียบ เพื่อทราบราคา ต้นทุนให้เป็น ปัจจุบัน - มีการควบคุม ติดตามประเมินผล อย่างต่อเนื่อง |

| (3) รหัส ความเสี่ยง | (4) โครงการ/กิจกรรม/ ภารกิจ อปท. ที่สำคัญ | (5) วัตถุประสงค์ | (6) ผู้รับผิดชอบ | (7) ความเสี่ยง | (8) ประเภท ความ เสี่ยง | (9) คะแนน โอกาส | (10) คะแนน ผลกระทบ | (11) คะแนน ระดับ ความเสี่ยง (9) x (10) | (12) วิธีการ ตอบสนอง ความเสี่ยง |
|---------------------------|--|---|---------------------|--|---|-----------------------|--------------------------|--|--|
| 0025: กช 016 | โครงการก่อสร้าง ถนน คสล. บ้านห้วย หมู่ที่ 7 (ซอยบ้านครู ปรีชา ธีรกุล) ตำบลอิสาน อำเภอเมืองบุรีรัมย์ จังหวัดบุรีรัมย์ | - เพื่อปรับปรุงถนน ในเขตเทศบาลนครฯ ให้ได้มาตรฐาน แข็งแรง และมี ประสิทธิภาพ - เพื่ออำนวยความสะดวก และปลอดภัย ในการสัญจรไปมา ของประชาชน | กองช่าง | - ราคาวัสดุ และราคา เชื้อเพลิงในการขนส่งมี การเปลี่ยนแปลง อยู่เป็น ประจำทุกเดือน - สภาพพื้นที่ก่อสร้างมี การเปลี่ยนแปลง ผู้รับจ้าง ก่อสร้างไม่เป็นไปตามแบบ แปลนและมาตรฐานงาน ก่อสร้าง หรือทีมงาน | ด้าน การเงิน , ด้านการ ดำเนินงาน | 2 | 2 | 4 | ยอมรับความเสี่ยง โดยไม่ดำเนินการ จัดการความเสี่ยง เนื่องจากความ เสี่ยงอยู่ในระดับที่ ยอมรับได้ - ทำการประมาณ การเปรียบเทียบ เพื่อทราบราคา ต้นทุนให้เป็น ปัจจุบัน - มีการควบคุม ติดตามประเมินผล อย่างต่อเนื่อง |

| (3) รหัส ความเสี่ยง | (4) โครงการ/กิจกรรม/ ภารกิจ อปท. ที่สำคัญ | (5) วัตถุประสงค์ | (6) ผู้รับผิดชอบ | (7) ความเสี่ยง | (8) ประเภท ความ เสี่ยง | (9) คะแนน โอกาส | (10) คะแนน ผลกระทบ | (11) คะแนน ระดับ ความเสี่ยง (9) x (10) | (12) วิธีการ ตอบสนอง ความเสี่ยง |
|---------------------------|--|---|---------------------|--|---|-----------------------|--------------------------|--|--|
| 0026: กข 017 | โครงการก่อสร้าง ถนน คสล. บ้านห้วย หมูที่ 7 (ซอยบ้าน คุณสำเนียง เจริญ รัมย์) ตำบลอิสาน อำเภอเมืองบุรีรัมย์ จังหวัดบุรีรัมย์ | - เพื่อปรับปรุงถนน ในเขตเทศบาลนครฯ ให้ได้มาตรฐาน แข็งแรง และมี ประสิทธิภาพ - เพื่ออำนวยความสะดวก และปลอดภัย ในการสัญจรไปมา ของประชาชน | กองช่าง | - ราคาวัสดุ และราคา เชื้อเพลิงในการขนส่งมี การเปลี่ยนแปลง อยู่เป็น ประจำทุกเดือน - สภาพพื้นที่ก่อสร้างมี การเปลี่ยนแปลง ผู้รับจ้าง ก่อสร้างไม่เป็นไปตามแบบ แปลนและมาตรฐานงาน ก่อสร้าง หรือทีมงาน | ด้าน การเงิน, ด้านกร ดำเนินงาน | 2 | 2 | 4 | ยอมรับความเสี่ยง โดยไม่ดำเนินการ จัดการความเสี่ยง เนื่องจากความ เสี่ยงอยู่ในระดับที่ ยอมรับได้ - ทำการประมาณ การเปรียบเทียบ เพื่อทราบราคา ต้นทุนให้เป็น ปัจจุบัน - มีการควบคุม ติดตามประเมินผล อย่างต่อเนื่อง |

| (3) รหัส ความเสี่ยง | (4) โครงการ/กิจกรรม/ ภารกิจ อปท. ที่สำคัญ | (5) วัตถุประสงค์ | (6) ผู้รับผิดชอบ | (7) ความเสี่ยง | (8) ประเภท ความ เสี่ยง | (9) คะแนน โอกาส | (10) คะแนน ผลกระทบ | (11) คะแนน ระดับ ความเสี่ยง (9) x (10) | (12) วิธีการ ตอบสนอง ความเสี่ยง |
|---------------------------|--|---|---------------------|--|--|-----------------------|--------------------------|--|--|
| 0027: กข 018 | โครงการก่อสร้าง ถนน คสล. บ้านห้วย หมูที่ 7 (ซอยบ้านนายจง) ตำบลอิสาน อำเภอเมืองบุรีรัมย์ จังหวัดบุรีรัมย์ | - เพื่อปรับปรุงถนน ในเขตเทศบาลนครฯ ให้ได้มาตรฐาน แข็งแรง และมี ประสิทธิภาพ - เพื่ออำนวยความสะดวก และปลอดภัย ในการสัญจรไปมา ของประชาชน | กองช่าง | - ราคาวัสดุ และราคา เชื้อเพลิงในการขนส่งมี การเปลี่ยนแปลง อยู่เป็น ประจำทุกเดือน - สภาพพื้นที่ก่อสร้างมี การเปลี่ยนแปลง ผู้รับจ้าง ก่อสร้างไม่เป็นไปตามแบบ แปลนและมาตรฐานงาน ก่อสร้าง หรือทีมงาน | ด้าน การเงิน, ด้านการ ดำเนินงาน | 2 | 2 | 4 | ยอมรับความเสี่ยง โดยไม่ดำเนินการ จัดการความเสี่ยง เนื่องจากความ เสี่ยงอยู่ในระดับที่ ยอมรับได้ - ทำการประมาณ การเปรียบเทียบ เพื่อทราบราคา ต้นทุนให้เป็น ปัจจุบัน - มีการควบคุม ติดตามประเมินผล อย่างต่อเนื่อง |

| (3) รหัส ความเสี่ยง | (4) โครงการ/กิจกรรม/ ภารกิจ อปท. ที่สำคัญ | (5) วัตถุประสงค์ | (6) ผู้รับผิดชอบ | (7) ความเสี่ยง | (8) ประเภท ความ เสี่ยง | (9) คะแนน โอกาส | (10) คะแนน ผลกระทบ | (11) คะแนน ระดับ ความเสี่ยง (9) x (10) | (12) วิธีการ ตอบสนอง ความเสี่ยง |
|---------------------------|---|---|---------------------|--|--|-----------------------|--------------------------|--|--|
| 0028:กช 019 | โครงการก่อสร้าง ถนน คสล. บ้านห้วย หมู่ที่ 7 (ซอยบ้าน ยายนาง) ตำบลอิสาน อำเภอเมืองบุรีรัมย์ จังหวัดบุรีรัมย์ | - เพื่อปรับปรุงถนน ในเขตเทศบาลนครฯ ให้ได้มาตรฐาน แข็งแรง และมี ประสิทธิภาพ - เพื่ออำนวยความสะดวก และปลอดภัย ในการสัญจรไปมา ของประชาชน | กองช่าง | - ราคาวัสดุ และราคา เชื้อเพลิงในการขนส่งมี การเปลี่ยนแปลง อยู่เป็น ประจำทุกเดือน - สภาพพื้นที่ก่อสร้างมี การเปลี่ยนแปลง ผู้รับจ้าง ก่อสร้างไม่เป็นไปตามแบบ แปลนและมาตรฐานงาน ก่อสร้าง หรือทีมงาน | ด้าน การเงิน, ด้านการ ดำเนินงาน | 2 | 2 | 4 | ยอมรับความเสี่ยง โดยไม่ดำเนินการ จัดการความเสี่ยง เนื่องจากความ เสี่ยงอยู่ในระดับที่ ยอมรับได้ - ทำการประมาณ การเปรียบเทียบ เพื่อทราบราคา ต้นทุนให้เป็น ปัจจุบัน - มีการควบคุม ติดตามประเมินผล อย่างต่อเนื่อง |

| (3) รหัส ความเสี่ยง | (4) โครงการ/กิจกรรม/ ภารกิจ อปท. ที่สำคัญ | (5) วัตถุประสงค์ | (6) ผู้รับผิดชอบ | (7) ความเสี่ยง | (8) ประเภท ความ เสี่ยง | (9) คะแนน โอกาส | (10) คะแนน ผลกระทบ | (11) คะแนน ระดับ ความเสี่ยง (9) x (10) | (12) วิธีการ ตอบสนอง ความเสี่ยง |
|---------------------------|---|---|---------------------|--|--|-----------------------|--------------------------|--|--|
| 0029:กช 020 | โครงการก่อสร้าง ถนน คสล. พร้อมท่อ ระบายน้ำ และบ่อ พัก คสล. ซอยสันติ สุข ซ้ำบ้านเลขที่ 92/9 | - เพื่อปรับปรุงถนน ในเขตเทศบาลนครฯ ให้ได้มาตรฐาน แข็งแรง และมี ประสิทธิภาพ - เพื่ออำนวยความสะดวก และปลอดภัย ในการสัญจรไปมา ของประชาชน | กองช่าง | - ราคาวัสดุ และราคา เชื้อเพลิงในการขนส่งมี การเปลี่ยนแปลง อยู่เป็น ประจำทุกเดือน - สภาพพื้นที่ก่อสร้างมี การเปลี่ยนแปลง ผู้รับจ้าง ก่อสร้างไม่เป็นไปตามแบบ แปลนและมาตรฐานงาน ก่อสร้าง หรือทีมงาน | ด้าน การเงิน, ด้านการ ดำเนินงาน | 2 | 2 | 4 | ยอมรับความเสี่ยง โดยไม่ดำเนินการ จัดการความเสี่ยง เนื่องจากความ เสี่ยงอยู่ในระดับที่ ยอมรับได้ - ทำการประมาณ การเปรียบเทียบ เพื่อทราบราคา ต้นทุนให้เป็น ปัจจุบัน - มีการควบคุม ติดตามประเมินผล อย่างต่อเนื่อง |

| (3) รหัส ความเสี่ยง | (4) โครงการ/กิจกรรม/ ภารกิจ อปท. ที่สำคัญ | (5) วัตถุประสงค์ | (6) ผู้รับผิดชอบ | (7) ความเสี่ยง | (8) ประเภท ความเสี่ยง | (9) คะแนน โอกาส | (10) คะแนน ผลกระทบ | (11) คะแนน ระดับ ความ เสี่ยง (9) x (10) | (12) วิธีการ ตอบสนอง ความเสี่ยง |
|---------------------------|--|---|---------------------|---|---|-----------------------|--------------------------|--|---|
| 0030:กช 021 | โครงการก่อสร้าง ถนน คสล. พร้อมท่อ ระบายน้ำ และบ่อ พัก คสล. ทิศตะวันออกถนน ปลัดเมือง ซ่าง บ้านเลขที่ 23/7 (ชุมชนหลังสถานี) | - เพื่อปรับปรุงถนน ในเขตเทศบาลนครฯ ให้ได้มาตรฐาน แข็งแรง และมี ประสิทธิภาพ - เพื่ออำนวยความสะดวก ในการสัญจรไปมา ของประชาชน | กองช่าง | - ราคาวัสดุ และราคา เชื้อเพลิงในการขนส่งมี การเปลี่ยนแปลง อยู่เป็น ประจำทุกเดือน - สภาพพื้นที่ก่อสร้างมี การเปลี่ยนแปลง ผู้รับ จ้างก่อสร้างไม่เป็นไป ตามแบบแปลนและ มาตรฐานงานก่อสร้าง หรือทีมงาน | ด้าน การเงิน , ด้านการ ดำเนินงาน | 2 | 2 | 4 | ยอมรับความเสี่ยง โดยไม่ดำเนินการ จัดการความเสี่ยง เนื่องจากความ เสี่ยงอยู่ในระดับที่ ยอมรับได้ - ทำการประเมิน การเปรียบเทียบ เพื่อทราบราคา ต้นทุนให้เป็น ปัจจุบัน - มีการควบคุม ติดตามประเมินผล อย่างต่อเนื่อง |

| (3) รหัส ความเสี่ยง | (4) โครงการ/กิจกรรม/ ภารกิจ อปท. ที่สำคัญ | (5) วัตถุประสงค์ | (6) ผู้รับผิดชอบ | (7) ความเสี่ยง | (8) ประเภท ความเสี่ยง | (9) คะแนน โอกาส | (10) คะแนน ผลกระทบ | (11) คะแนน ระดับ ความ เสี่ยง (9) x (10) | (12) วิธีการ ตอบสนอง ความเสี่ยง |
|---------------------------|---|--|---------------------|---|---|-----------------------|--------------------------|--|---|
| 0031:กช 022 | โครงการก่อสร้าง ถนน คสล. พร้อมท่อ ระบายน้ำ และบ่อ พัก คสล. ทิศใต้ ถนนจिरะ จิระ ซอย 2/1 ซ่าง บ้านเลขที่ 501/9 (ชุมชนบุลำตวนใต้) | - เพื่อปรับปรุงถนน ในเขตเทศบาลนครฯ ให้ได้มาตรฐาน แข็งแรง และมี ประสิทธิภาพ - เพื่ออำนวยความสะดวก สะดวกและปลอดภัย ในการสัญจรไปมา ของประชาชน | กองช่าง | - ราคาวัสดุ และราคา เชื้อเพลิงในการขนส่งมี การเปลี่ยนแปลง อยู่เป็น ประจำทุกเดือน - สภาพพื้นที่ก่อสร้างมี การเปลี่ยนแปลง ผู้รับ จ้างก่อสร้างไม่เป็นไป ตามแบบแปลนและ มาตรฐานงานก่อสร้าง หรือทีมงาน | ด้าน การเงิน , ด้านการ ดำเนินงาน | 2 | 2 | 4 | ยอมรับความเสี่ยง โดยไม่ดำเนินการ จัดการความเสี่ยง เนื่องจากความ เสี่ยงอยู่ในระดับที่ ยอมรับได้ - ทำการประเมิน การเปรียบเทียบ เพื่อทราบราคา ต้นทุนให้เป็น ปัจจุบัน - มีการควบคุม ติดตามประเมินผล อย่างต่อเนื่อง |

| (3) รหัส ความเสี่ยง | (4) โครงการ/กิจกรรม/ ภารกิจ อปท. ที่สำคัญ | (5) วัตถุประสงค์ | (6) ผู้รับผิดชอบ | (7) ความเสี่ยง | (8) ประเภท ความเสี่ยง | (9) คะแนน โอกาส | (10) คะแนน ผลกระทบ | (11) คะแนน ระดับ ความ เสี่ยง (9) × (10) | (12) วิธีการ ตอบสนอง ความเสี่ยง |
|---------------------------|--|--|---------------------|---|---|-----------------------|--------------------------|--|--|
| 0032:กข 023 | โครงการก่อสร้างถนน คสล. พร้อมท่อระบาย น้ำ และบ่อพัก คสล. ข้างบ้านเลขที่ 1/44 ทิศตะวันตก ถนนบุลำตวน (ชุมชนบุลำตวนเหนือ) | - เพื่อปรับปรุงถนน ในเขตเทศบาลนครฯ ให้ได้มาตรฐาน แข็งแรง และมี ประสิทธิภาพ - เพื่ออำนวยความสะดวก และการสัญจรไปมา ของประชาชน | กองช่าง | - ราคาวัสดุ และราคา เชื้อเพลิงในการขนส่งมี การเปลี่ยนแปลง อยู่ เป็นประจำทุกเดือน - สภาพพื้นที่ก่อสร้าง มีการเปลี่ยนแปลง ผู้รับจ้างก่อสร้างไม่ เป็นไปตามแบบแปลน และมาตรฐานงาน ก่อสร้าง หรือทีมงาน | ด้าน การเงิน , ด้านการ ดำเนินงาน | 2 | 2 | 4 | ยอมรับความเสี่ยง โดยไม่ดำเนินการ จัดการความเสี่ยง: เนื่องจากความ เสี่ยงอยู่ในระดับที่ ยอมรับได้ -ทำการประมาณ การเปรียบเทียบ เพื่อทราบราคา ต้นทุนให้เป็น ปัจจุบัน - มีการควบคุม ติดตามประเมินผล อย่างต่อเนื่อง |

| (3) รหัส ความเสี่ยง | (4) โครงการ/กิจกรรม/ ภารกิจ อปท. ที่สำคัญ | (5) วัตถุประสงค์ | (6) ผู้รับผิดชอบ | (7) ความเสี่ยง | (8) ประเภท ความเสี่ยง | (9) คะแนน โอกาส | (10) คะแนน ผลกระทบ | (11) คะแนน ระดับ ความ เสี่ยง (9) x (10) | (12) วิธีการ ตอบสนอง ความเสี่ยง |
|---------------------------|--|--|---------------------|---|---|-----------------------|--------------------------|--|---|
| 0033:กช 024 | โครงการก่อสร้างถนน คสล. พร้อมท่อระบาย น้ำ และบ่อพัก บ้าน หัวลิง หมู่ที่ 10 (ซอย ข้างรุ่งรัชนิแมนชั้น ตำบลอิสาน อำเภอเมือง บุรีรัมย์ จังหวัดบุรีรัมย์ | - เพื่อปรับปรุงถนน ในเขตเทศบาลนครฯ ให้ได้มาตรฐาน แข็งแรง และมี ประสิทธิภาพ - เพื่ออำนวยความสะดวก สะดวกและปลอดภัย ในการสัญจรไปมา ของประชาชน | กองช่าง | - ราคาวัสดุ และราคา เชื้อเพลิงในการขนส่งมี การเปลี่ยนแปลง อยู่ เป็นประจำทุกเดือน - สภาพพื้นที่ก่อสร้าง มีการเปลี่ยนแปลง ผู้รับจ้างก่อสร้างไม่ เป็นไปตามแบบแปลน และมาตรฐานงาน ก่อสร้าง หรือทีมงาน | ด้าน การเงิน , ด้านการ ดำเนินงาน | 2 | 2 | 4 | ยอมรับความเสี่ยง โดยไม่ดำเนินการ จัดการความเสี่ยง เนื่องจากความ เสี่ยงอยู่ในระดับที่ ยอมรับได้ - ทำการประเมิน การเปรียบเทียบ เพื่อทราบราคา ต้นทุนให้เป็น ปัจจุบัน - มีการควบคุม ติดตามประเมินผล อย่างต่อเนื่อง |

| (3) รหัส ความเสี่ยง | (4) โครงการ/กิจกรรม/ ภารกิจ อปท. ที่สำคัญ | (5) วัตถุประสงค์ | (6) ผู้รับผิดชอบ | (7) ความเสี่ยง | (8) ประเภท ความเสี่ยง | (9) คะแนน โอกาส | (10) คะแนน ผลกระทบ | (11) คะแนน ระดับ ความ เสี่ยง (9) x (10) | (12) วิธีการ ตอบสนอง ความเสี่ยง |
|---------------------------|---|--|---------------------|---|---|-----------------------|--------------------------|--|--|
| 0034:กช 025 | โครงการก่อสร้างถนน คสล. บ้านศิลาชัย หมู่ที่ 15 (จากแยกลำห้วยจรเข้มะ มาก - คลองชลประทาน) ตำบลอิสาน อำเภอเมืองบุรีรัมย์ จังหวัดบุรีรัมย์ | - เพื่อปรับปรุงถนน ในเขตเทศบาลนคร ฯ ให้ได้มาตรฐาน แข็งแรง และมี ประสิทธิภาพ - เพื่ออำนวยความสะดวก และ ปลอดภัยในการ สัญจรไปมาของ ประชาชน | กองช่าง | - ราคาวัสดุ และราคา เชื้อเพลิงในการขนส่งมี การเปลี่ยนแปลง อยู่ เป็นประจำทุกเดือน - สภาพพื้นที่ก่อสร้าง มีการเปลี่ยนแปลง ผู้รับจ้างก่อสร้างไม่ เป็นไปตามแบบแปลน และมาตรฐานงาน ก่อสร้าง หรือทีมงาน | ด้าน การเงิน , ด้านการ ดำเนินงาน | 2 | 2 | 4 | ยอมรับความเสี่ยง โดยไม่ดำเนินการ จัดการความเสี่ยง เนื่องจากความ เสี่ยงอยู่ในระดับที่ ยอมรับได้ - ทำการประมาณ การเปรียบเทียบ เพื่อทราบราคา ต้นทุนให้เป็น ปัจจุบัน - มีการควบคุม ติดตามประเมินผล อย่างต่อเนื่อง |

| (3) รหัส ความเสี่ยง | (4) โครงการ/กิจกรรม/ ภารกิจ อปท. ที่สำคัญ | (5) วัตถุประสงค์ | (6) ผู้รับผิดชอบ | (7) ความเสี่ยง | (8) ประเภท ความเสี่ยง | (9) คะแนน โอกาส | (10) คะแนน ผลกระทบ | (11) คะแนน ระดับ ความ เสี่ยง (9) x (10) | (12) วิธีการ ตอบสนอง ความเสี่ยง |
|---------------------------|--|---|---------------------|---|---|-----------------------|--------------------------|--|--|
| 0035:กช 026 | โครงการก่อสร้างวาง ระบายน้ำ คสล. บ้านโคก วัด หมู่ที่ 1 (จากสามแยก เยื้องศาลา หมู่ที่ 1 ไปทางทิศใต้ถึงจุดสิ้นสุด โครงการ (ฝั่งตะวันตกถนน) ตำบลอิสาน อำเภอเมือง บุรีรัมย์ จังหวัดบุรีรัมย์ | เพื่อให้มีระบบ ระบายน้ำที่ดีและมี มาตรฐาน | กองช่าง | - ราคาวัสดุ และราคา เชื้อเพลิงในการขนส่งมี การเปลี่ยนแปลง อยู่ เป็นประจำทุกเดือน - สภาพพื้นที่ก่อสร้าง มีการเปลี่ยนแปลง ผู้รับจ้างก่อสร้างไม่ เป็นไปตามแบบแปลน และมาตรฐานงาน ก่อสร้าง หรือทีมงาน | ด้าน การเงิน , ด้านการ ดำเนินงาน | 2 | 2 | 4 | ยอมรับความเสี่ยง โดยไม่ดำเนินการ จัดการความเสี่ยง เนื่องจากความ เสี่ยงอยู่ในระดับที่ ยอมรับได้ - ทำการประมาณ การเปรียบเทียบ เพื่อทราบราคา ต้นทุนให้เป็น ปัจจุบัน - มีการควบคุม ติดตามประเมินผล อย่างต่อเนื่อง |

| (3) รหัส ความเสี่ยง | (4) โครงการ/กิจกรรม/ ภารกิจ อปท. ที่สำคัญ | (5) วัตถุประสงค์ | (6) ผู้รับผิดชอบ | (7) ความเสี่ยง | (8) ประเภท ความเสี่ยง | (9) คะแนน โอกาส | (10) คะแนน ผลกระทบ | (11) คะแนน ระดับ ความ เสี่ยง (9) x (10) | (12) วิธีการ ตอบสนอง ความเสี่ยง |
|---------------------------|---|--|---------------------|---|---|-----------------------|--------------------------|--|--|
| 0036:กช 027 | โครงการขยายผิว จราจรข้างโรงเรียน เทศบาล 4 บ้านโคก หัวช้าง หมู่ที่ 3 ตำบลอิสาน อำเภอบึง เมืองบุรีรัมย์ จังหวัด บุรีรัมย์ | - เพื่อปรับปรุงถนน ในเขตเทศบาลนครฯ ให้ได้มาตรฐาน แข็งแรง และมี ประสิทธิภาพ - เพื่ออำนวยความสะดวก และการสัญจรไปมา ของประชาชน | กองช่าง | - ราคาวัสดุ และราคา เชื้อเพลิงในการขนส่งมี การเปลี่ยนแปลง อยู่เป็น ประจำทุกเดือน - สภาพพื้นที่ก่อสร้างมี การเปลี่ยนแปลง ผู้รับจ้าง ก่อสร้างไม่เป็นไปตามแบบ แปลนและมาตรฐานงาน ก่อสร้าง หรือทั้งงาน | ด้าน การเงิน , ด้านการ ดำเนินงาน | 2 | 2 | 4 | ยอมรับความเสี่ยง โดยไม่ดำเนินการ จัดการความเสี่ยง เนื่องจากความ เสี่ยงอยู่ในระดับที่ ยอมรับได้ - ทำการประมาณ การเปรียบเทียบ เพื่อทราบราคา ต้นทุนให้เป็น ปัจจุบัน - มีการควบคุม ติดตามประเมินผล อย่างต่อเนื่อง |

| (3) รหัส ความเสี่ยง | (4) โครงการ/กิจกรรม/ ภารกิจ อปท. ที่สำคัญ | (5) วัตถุประสงค์ | (6) ผู้รับผิดชอบ | (7) ความเสี่ยง | (8) ประเภท ความเสี่ยง | (9) คะแนน โอกาส | (10) คะแนน ผลกระทบ | (11) คะแนน ระดับ ความ เสี่ยง (9) × (10) | (12) วิธีการ ตอบสนอง ความเสี่ยง |
|---------------------------|--|--|---------------------|---|---|-----------------------|--------------------------|--|--|
| 0037:กช 028 | โครงการปรับปรุง ถนน คสล. บ้านโคก ขุนสมาน หมู่ที่ 13 (ซอยแยกศาลา ประชาคม- ถนนธีระ วณิช) ตำบลอิสาน อำเภอเมืองบุรีรัมย์ จังหวัดบุรีรัมย์ | - เพื่อปรับปรุงถนน ในเขตเทศบาลนครฯ ให้เต็มมาตรฐาน แข็งแรง และมี ประสิทธิภาพ - เพื่ออำนวยความสะดวก สะทวักและปลอดภัย ในการสัญจรไปมา ของประชาชน | กองช่าง | - ราคาวัสดุ และราคา เชื้อเพลิงในการขนส่งมี การเปลี่ยนแปลง อยู่เป็น ประจำทุกเดือน - สภาพพื้นที่ก่อสร้างมี การเปลี่ยนแปลง ผู้รับจ้าง ก่อสร้างไม่เป็นไปตามแบบ แปลนและมาตรฐานงาน ก่อสร้าง หรือทั้งงาน | ด้าน การเงิน , ด้านการ ดำเนินงาน | 2 | 2 | 4 | ยอมรับความเสี่ยง โดยไม่ดำเนินการ จัดการความเสี่ยง เนื่องจากความ เสี่ยงอยู่ในระดับที่ ยอมรับได้ - ทำการประมาณ การเปรียบเทียบ เพื่อทราบราคา ต้นทุนให้เป็น ปัจจุบัน - มีการควบคุม ติดตามประเมินผล อย่างต่อเนื่อง |

| (3) รหัส ความเสี่ยง | (4) โครงการ/กิจกรรม/ ภารกิจ อปท. ที่สำคัญ | (5) วัตถุประสงค์ | (6) ผู้รับผิดชอบ | (7) ความเสี่ยง | (8) ประเภท ความเสี่ยง | (9) คะแนน โอกาส | (10) คะแนน ผลกระทบ | (11) คะแนน ระดับ ความเสี่ยง (9) x (10) | (12) วิธีการ ตอบสนอง ความเสี่ยง |
|---------------------------|---|--|---------------------|---|---|-----------------------|--------------------------|--|--|
| 0038:กช 029 | โครงการปรับปรุง ถนน คสล. พร้อม วางท่อระบายน้ำและ บ่อพัก (ซอยข้าง ศาลาประชาคม) บ้านโคกหัวช้าง หมู่ที่ 3 ตำบลอิสาน อำเภอเมืองบุรีรัมย์ จังหวัดบุรีรัมย์ | - เพื่อปรับปรุงถนน ในเขตเทศบาลนครฯ ให้ได้มาตรฐาน แข็งแรง และมี ประสิทธิภาพ - เพื่ออำนวยความสะดวก สะดวกและปลอดภัย ในการสัญจรไปมา ของประชาชน | กองช่าง | - ราคาวัสดุ และราคา เชื้อเพลิงในการขนส่งมี การเปลี่ยนแปลง อยู่เป็น ประจำทุกเดือน - สภาพพื้นที่ก่อสร้างมี การเปลี่ยนแปลง ผู้รับจ้าง ก่อสร้างไม่เป็นไปตามแบบ แปลนและมาตรฐานงาน ก่อสร้าง หรือทั้งงาน | ด้าน การเงิน , ด้านการ ดำเนินงาน | 2 | 2 | 4 | ยอมรับความ เสี่ยงโดยไม่ ดำเนินการจัดการ ความเสี่ยง เนื่องจากความ เสี่ยงอยู่ในระดับ ที่ยอมรับได้ - ทำการประมาณ การเปรียบเทียบ เพื่อทราบราคา ต้นทุนให้เป็น ปัจจุบัน - มีการควบคุม ติดตาม ประเมินผลอย่าง ต่อเนื่อง |

| (3) รหัส ความเสี่ยง | (4) โครงการ/กิจกรรม/ ภารกิจ อปท. ที่สำคัญ | (5) วัตถุประสงค์ | (6) ผู้รับผิดชอบ | (7) ความเสี่ยง | (8) ประเภท ความเสี่ยง | (9) คะแนน โอกาส | (10) คะแนน ผลกระทบ | (11) คะแนน ระดับ ความเสี่ยง (9) x (10) | (12) วิธีการ ตอบสนอง ความเสี่ยง |
|---------------------------|--|--|---------------------|--|---|-----------------------|--------------------------|--|--|
| 0039:กช 030 | โครงการปรับปรุง ทางเท้าบริเวณ ถนน บุลำดวนเหนือฝั่ง FM (ชุมชนตลาด บ.ข.ส.) | - เพื่อปรับปรุงทาง เท้าในเขตเทศบาล นครฯ ให้ได้ มาตรฐาน แข็งแรง และมีประสิทธิภาพ - เพื่ออำนวยความสะดวก และปลอดภัย ในการสัญจรไปมา ของประชาชน | กองช่าง | - ราคาวัสดุ และราคา เชื้อเพลิงในการขนส่งมี การเปลี่ยนแปลง อยู่เป็น ประจำทุกเดือน - สภาพพื้นที่ก่อสร้างมี การเปลี่ยนแปลง ผู้รับจ้าง ก่อสร้างไม่เป็นไปตามแบบ แปลนและมาตรฐานงาน ก่อสร้าง หรือทีมงาน | ด้าน การเงิน , ด้านการ ดำเนินงาน | 2 | 2 | 4 | ยอมรับความ เสี่ยงโดยไม่ ดำเนินการจัดการ ความเสี่ยง เนื่องจากความ เสี่ยงอยู่ในระดับ ที่ยอมรับได้ - ทำการประมาณ การเปรียบเทียบ เพื่อทราบราคา ต้นทุนให้เป็น ปัจจุบัน - มีการควบคุม ติดตาม ประเมินผลอย่าง ต่อเนื่อง |

| (3) รหัส ความเสี่ยง | (4) โครงการ/กิจกรรม/ ภารกิจ อปท. ที่สำคัญ | (5) วัตถุประสงค์ | (6) ผู้รับผิดชอบ | (7) ความเสี่ยง | (8) ประเภท ความเสี่ยง | (9) คะแนน โอกาส | (10) คะแนน ผลกระทบ | (11) คะแนน ระดับ ความเสี่ยง (9) x (10) | (12) วิธีการ ตอบสนอง ความเสี่ยง |
|---------------------------|--|---|---------------------|---|---|-----------------------|--------------------------|--|--|
| 0040:กช 031 | โครงการปรับปรุงผิว จราจรแอสฟัลท์ ติกคอนกรีต ถนน ธานี ซอย 11 | - เพื่อปรับปรุงถนน ในเขตเทศบาลนครฯ ให้ได้มาตรฐาน แข็งแรง และมี ประสิทธิภาพ - เพื่ออำนวยความสะดวก ในการสัญจรไปมา ของประชาชน | กองช่าง | - ราคาวัสดุ และราคา เชื้อเพลิงในการขนส่งมี การเปลี่ยนแปลง อยู่เป็น ประจำทุกเดือน - สภาพพื้นที่ก่อสร้างมี การเปลี่ยนแปลง ผู้รับจ้าง ก่อสร้างไม่เป็นไปตามแบบ แปลนและมาตรฐานงาน ก่อสร้าง หรือทั้งงาน | ด้าน การเงิน , ด้านการ ดำเนินงาน | 2 | 2 | 4 | ยอมรับความ เสี่ยงโดยไม่ ดำเนินการจัดการ ความเสี่ยง เนื่องจากความ เสี่ยงอยู่ในระดับ ที่ยอมรับได้ - ทำการประมาณ การเปรียบเทียบ เพื่อทราบราคา ต้นทุนให้เป็น ปัจจุบัน - มีการควบคุม ติดตาม ประเมินผลอย่าง ต่อเนื่อง |

| (3) รหัส ความเสี่ยง | (4) โครงการ/กิจกรรม/ ภารกิจ อปท. ที่สำคัญ | (5) วัตถุประสงค์ | (6) ผู้รับผิดชอบ | (7) ความเสี่ยง | (8) ประเภท ความเสี่ยง | (9) คะแนน โอกาส | (10) คะแนน ผลกระทบ | (11) คะแนน ระดับ ความเสี่ยง (9) x (10) | (12) วิธีการ ตอบสนอง ความเสี่ยง |
|---------------------------|--|---|---------------------|---|---|-----------------------|--------------------------|--|--|
| 0041:กช 032 | โครงการปรับปรุงผิว จราจรแอสฟัลท์ ติกคอนกรีต ทิศใต้ ถนนบุลำดวน (ซอย อลังการ)(ชุมชน หนองปรือ) | - เพื่อปรับปรุงถนน ในเขตเทศบาลนครฯ ให้ได้มาตรฐาน แข็งแรง และมี ประสิทธิภาพ - เพื่ออำนวยความสะดวก และปลอดภัย ในการสัญจรไปมา ของประชาชน | กองช่าง | - ราคาวัสดุ และราคา เชื้อเพลิงในการขนส่งมี การเปลี่ยนแปลง อยู่เป็น ประจำทุกเดือน - สภาพพื้นที่ก่อสร้างมี การเปลี่ยนแปลง ผู้รับจ้าง ก่อสร้างไม่เป็นไปตามแบบ แปลนและมาตรฐานงาน ก่อสร้าง หรือทั้งงาน | ด้าน การเงิน , ด้านการ ดำเนินงาน | 2 | 2 | 4 | ยอมรับความ เสี่ยงโดยไม่ ดำเนินการจัดการ ความเสี่ยง เนื่องจากความ เสี่ยงอยู่ในระดับ ที่ยอมรับได้ - ทำการประมาณ การเปรียบเทียบ เพื่อทราบราคา ต้นทุนให้เป็น ปัจจุบัน - มีการควบคุม ติดตาม ประเมินผลอย่าง ต่อเนื่อง |

| (3) รหัส ความเสี่ยง | (4) โครงการ/กิจกรรม/ ภารกิจ อปท. ที่สำคัญ | (5) วัตถุประสงค์ | (6) ผู้รับผิดชอบ | (7) ความเสี่ยง | (8) ประเภท ความเสี่ยง | (9) คะแนน โอกาส | (10) คะแนน ผลกระทบ | (11) คะแนน ระดับ ความเสี่ยง (9) x (10) | (12) วิธีการ ตอบสนอง ความเสี่ยง |
|---------------------------|--|---|---------------------|---|---|-----------------------|--------------------------|--|--|
| 0042:กช 033 | โครงการเสริมผิวลาด ยาง Asphaltic Concrete บ้านโคก เขา หมู่ที่ 11 (ซอยสวนสามพราน) ตำบลเสม็ด อำเภอเมืองบุรีรัมย์ จังหวัดบุรีรัมย์ | - เพื่อปรับปรุงถนน ในเขตเทศบาลนครฯ ให้ได้มาตรฐาน แข็งแรง และมี ประสิทธิภาพ - เพื่ออำนวยความสะดวก และปลอดภัย ในการสัญจรไปมา ของประชาชน | กองช่าง | - ราคาวัสดุ และราคา เชื้อเพลิงในการขนส่งมี การเปลี่ยนแปลง อยู่เป็น ประจำทุกเดือน - สภาพพื้นที่ก่อสร้างมี การเปลี่ยนแปลง ผู้รับจ้าง ก่อสร้างไม่เป็นไปตามแบบ แปลนและมาตรฐานงาน ก่อสร้าง หรือทั้งงาน | ด้าน การเงิน , ด้านการ ดำเนินงาน | 2 | 2 | 4 | ยอมรับความ เสี่ยงโดยไม่ ดำเนินการจัดการ ความเสี่ยง เนื่องจากความ เสี่ยงอยู่ในระดับ ที่ยอมรับได้ - ทำการประมาณ การเปรียบเทียบ เพื่อทราบราคา ต้นทุนให้เป็น ปัจจุบัน - มีการควบคุม ติดตาม ประเมินผลอย่าง ต่อเนื่อง |

| (3) รหัส ความเสี่ยง | (4) โครงการ/กิจกรรม/ ภารกิจ อปท. ที่สำคัญ | (5) วัตถุประสงค์ | (6) ผู้รับผิดชอบ | (7) ความเสี่ยง | (8) ประเภท ความเสี่ยง | (9) คะแนน โอกาส | (10) คะแนน ผลกระทบ | (11) คะแนน ระดับ ความเสี่ยง (9) x (10) | (12) วิธีการ ตอบสนอง ความเสี่ยง |
|---------------------------|---|---|---------------------|---|---|-----------------------|--------------------------|--|--|
| 0043:กช 034 | โครงการก่อสร้าง ถนน คสล./ถนน แอสฟัลต์ติกพร้อม ท่อระบายน้ำในเขต เทศบาล บ้านหินลาด หมู่ที่ 17 | - เพื่อปรับปรุงถนน ในเขตเทศบาลนครฯ ให้ได้มาตรฐาน แข็งแรง และมี ประสิทธิภาพ - เพื่ออำนวยความสะดวก และปลอดภัย ในการสัญจรไปมา ของประชาชน | กองช่าง | - ราคาวัสดุ และราคา เชื้อเพลิงในการขนส่งมี การเปลี่ยนแปลง อยู่เป็น ประจำทุกเดือน - สภาพพื้นที่ก่อสร้างมี การเปลี่ยนแปลง ผู้รับจ้าง ก่อสร้างไม่เป็นไปตามแบบ แปลนและมาตรฐานงาน ก่อสร้าง หรือทั้งงาน | ด้าน การเงิน , ด้านการ ดำเนินงาน | 2 | 2 | 4 | ยอมรับความ เสี่ยงโดยไม่ ดำเนินการจัดการ ความเสี่ยง เนื่องจากความ เสี่ยงอยู่ในระดับ ที่ยอมรับได้ - ทำการประมาณ การเปรียบเทียบ เพื่อทราบราคา ต้นทุนให้เป็น ปัจจุบัน - มีการควบคุม ติดตาม ประเมินผลอย่าง ต่อเนื่อง |

| (3) รหัส ความเสี่ยง | (4) โครงการ/กิจกรรม/ ภารกิจ อปท. ที่สำคัญ | (5) วัตถุประสงค์ | (6) ผู้รับผิดชอบ | (7) ความเสี่ยง | (8) ประเภท ความเสี่ยง | (9) คะแนน โอกาส | (10) คะแนน ผลกระทบ | (11) คะแนน ระดับ ความ เสี่ยง (9) x (10) | (12) วิธีการ ตอบสนอง ความเสี่ยง |
|---------------------------|---|--|---------------------|--|---|-----------------------|--------------------------|--|---|
| 0044:กช 035 | โครงการปรับปรุง แหล่งท่องเที่ยวใน เขตเทศบาลนคร บุรีรัมย์ | - เพื่อปรับปรุงดูแล รักษาแหล่ง ท่องเที่ยวในเขต เทศบาล ให้มีความ สะอาดสวยงามและ เหมาะแก่การ ท่องเที่ยว และ พักผ่อน หย่อนใจ | กองช่าง | - ราคาวัสดุ และราคา เชื้อเพลิงในการขนส่งมี การเปลี่ยนแปลง อยู่เป็น ประจำทุกเดือน - สภาพพื้นที่ก่อสร้างมี การเปลี่ยนแปลง ผู้รับจ้าง ก่อสร้างไม่เป็นไปตามแบบ แปลนและมาตรฐานงาน ก่อสร้าง หรือทีมงาน | ด้าน การเงิน , ด้านการ ดำเนินงาน | 2 | 2 | 4 | ยอมรับความ เสี่ยงโดยไม่ ดำเนินการ จัดการความ เสี่ยง เนื่องจาก ความเสี่ยงอยู่ใน ระดับที่ยอมรับ ได้ - ทำการ ประมาณการ เปรียบเทียบเพื่อ ทราบราคา ต้นทุนให้เป็น ปัจจุบัน - มีการควบคุม ติดตาม ประเมินผลอย่าง ต่อเนื่อง |

| (3) รหัส ความเสี่ยง | (4) โครงการ/กิจกรรม/ ภารกิจ อปท. ที่สำคัญ | (5) วัตถุประสงค์ | (6) ผู้รับผิดชอบ | (7) ความเสี่ยง | (8) ประเภท ความเสี่ยง | (9) คะแนน โอกาส | (10) คะแนน ผลกระทบ | (11) คะแนน ระดับ ความ เสี่ยง (9) x (10) | (12) วิธีการ ตอบสนอง ความเสี่ยง |
|---------------------------|---|--|---------------------|---|---|-----------------------|--------------------------|--|---|
| 0045:กช 036 | โครงการปรับปรุงผิว จราจรแอสฟัลท์ ติกคอนกรีต ทิศใต้ ถนนจिरระ (ซอย มณีวรรณ) (ชุมชน ต้นสัก) | - เพื่อปรับปรุงถนน ในเขตเทศบาลนครฯ ให้ได้มาตรฐาน แข็งแรง และมี ประสิทธิภาพ - เพื่ออำนวยความสะดวก สะดวกและปลอดภัย ในการสัญจรไปมา ของประชาชน | กองช่าง | - ราคาวัสดุ และราคา เชื้อเพลิงในการขนส่งมี การเปลี่ยนแปลง อยู่เป็น ประจำทุกเดือน - สภาพพื้นที่ก่อสร้างมี การเปลี่ยนแปลง ผู้รับจ้าง ก่อสร้างไม่เป็นไปตามแบบ แปลนและมาตรฐานงาน ก่อสร้าง หรือทั้งงาน | ด้าน การเงิน , ด้านการ ดำเนินงาน | 2 | 2 | 4 | ยอมรับความ เสี่ยงโดยไม่ ดำเนินการ จัดการความ เสี่ยง เนื่องจาก ความเสี่ยงอยู่ใน ระดับที่ยอมรับ ได้ - ทำการ ประมาณการ เปรียบเทียบเพื่อ ทราบราคา ต้นทุนให้เป็น ปัจจุบัน - มีการควบคุม ติดตาม ประเมินผลอย่าง ต่อเนื่อง |

| (3) รหัส ความเสี่ยง | (4) โครงการ/กิจกรรม/ ภารกิจ อปท. ที่สำคัญ | (5) วัตถุประสงค์ | (6) ผู้รับผิดชอบ | (7) ความเสี่ยง | (8) ประเภท ความเสี่ยง | (9) คะแนน โอกาส | (10) คะแนน ผลกระทบ | (11) คะแนน ระดับ ความ เสี่ยง (9) × (10) | (12) วิธีการ ตอบสนอง ความเสี่ยง |
|---------------------------|---|--|---------------------|---|---|-----------------------|--------------------------|--|---|
| 0046:กข 037 | โครงการวางท่อระบาย น้ำ ค.ส.ล. พร้อมบ่อ พัก บ้านโคกใหญ่ หมู่ที่ 2 (จากสี่แยก บ้านโคกใหญ่ไปทาง ทิศตะวันออกเลียวไป ทิศเหนือถึงคลอง สาธารณะ) ตำบลอิสาน อำเภอเมืองบุรีรัมย์ จังหวัดบุรีรัมย์ | - เพื่อให้มีระบบ ระบายน้ำและการ คมนาคมสะดวกขึ้น - เพื่ออำนวยความสะดวก ในการ สัญจรไปมาของ ประชาชน | กองช่าง | - ราคาวัสดุ และราคา เชื้อเพลิงในการขนส่งมี การเปลี่ยนแปลง อยู่เป็น ประจำทุกเดือน - สภาพพื้นที่ก่อสร้างมี การเปลี่ยนแปลง ผู้รับ จ้างก่อสร้างไม่เป็นไป ตามแบบแปลนและ มาตรฐานงานก่อสร้าง หรือทีมงาน | ด้าน การเงิน , ด้านการ ดำเนินงาน | 2 | 2 | 4 | ยอมรับความ เสี่ยงโดยไม่ ดำเนินการ จัดการความ เสี่ยง เนื่องจาก ความเสี่ยงอยู่ใน ระดับที่ยอมรับ ได้ - ทำการ ประมาณการ เปรียบเทียบเพื่อ ทราบราคา ต้นทุนให้เป็น ปัจจุบัน - มีการควบคุม ติดตาม ประเมินผลอย่าง ต่อเนื่อง |

| (3) รหัส ความเสี่ยง | (4) โครงการ/กิจกรรม/ ภารกิจ อปท. ที่สำคัญ | (5) วัตถุประสงค์ | (6) ผู้รับผิดชอบ | (7) ความเสี่ยง | (8) ประเภท ความเสี่ยง | (9) คะแนน โอกาส | (10) คะแนน ผลกระทบ | (11) คะแนน ระดับ ความ เสี่ยง (9) x (10) | (12) วิธีการ ตอบสนอง ความเสี่ยง |
|---------------------------|---|--|---------------------|---|---|-----------------------|--------------------------|--|---|
| 0047:กข 038 | โครงการวางท่อ ระบายน้ำ ค.ส.ล. พร้อมบ่อพัก บ้านโคกวัด หมู่ที่ 1 (ซอยบ้านตาไปล์) ตำบลอิสาน อำเภอบึง เมืองบุรีรัมย์ จังหวัด บุรีรัมย์ | - เพื่อให้มีระบบ ระบายน้ำและการ คมนาคมสะดวกขึ้น - เพื่ออำนวยความสะดวก ในการสัญจร ไปมาของประชาชน | กองช่าง | - ราคาวัสดุ และราคา เชื้อเพลิงในการขนส่งมี การเปลี่ยนแปลง อยู่เป็น ประจำทุกเดือน - สภาพพื้นที่ก่อสร้างมี การเปลี่ยนแปลง ผู้รับ จ้างก่อสร้างไม่เป็นไป ตามแบบแปลนและ มาตรฐานงานก่อสร้าง หรือทีมงาน | ด้าน การเงิน , ด้านการ ดำเนินงาน | 2 | 2 | 4 | ยอมรับความ เสี่ยงโดยไม่ ดำเนินการ จัดการความ เสี่ยง เนื่องจาก ความเสี่ยงอยู่ใน ระดับที่ยอมรับ ได้ - ทำการ ประมาณการ เปรียบเทียบเพื่อ ทราบราคา ต้นทุนให้เป็น ปัจจุบัน - มีการควบคุม ติดตาม ประเมินผลอย่าง ต่อเนื่อง |

| (3) รหัส ความเสี่ยง | (4) โครงการ/กิจกรรม/ ภารกิจ อปท. ที่สำคัญ | (5) วัตถุประสงค์ | (6) ผู้รับผิดชอบ | (7) ความเสี่ยง | (8) ประเภท ความเสี่ยง | (9) คะแนน โอกาส | (10) คะแนน ผลกระทบ | (11) คะแนน ระดับ ความ เสี่ยง (9) x (10) | (12) วิธีการ ตอบสนอง ความเสี่ยง |
|---------------------------|--|---|---------------------|--|---|-----------------------|--------------------------|--|---|
| 0048:กช 039 | รถบรรทุก(ดีเซล) | - มีรถยนต์ไว้ใช้ในการปฏิบัติงานเพื่อ บริการสาธารณะ | กองช่าง | - ความไม่แน่นอนของ ราคา การเปลี่ยนแปลง ของราคาวัสดุ - การจัดทำเอกสาร จัดซื้อจัดจ้างที่ไม่รัดกุม หรือไม่ชัดเจน | ด้าน การเงิน , ด้านการ ดำเนินงาน | 2 | 2 | 4 | ยอมรับความเสี่ยง โดยไม่ดำเนินการ จัดการความเสี่ยง เนื่องจากความเสี่ยง อยู่ในระดับที่ ยอมรับได้ -มีการบริหาร จัดการตามระเบียบ กฎหมาย เช่น การ ต่อรองราคาหรือ การจัดท งบประมาณใช้จ่าย มาเพิ่มเติม เป็นต้น -มีการศึกษา ติดตาม ระเบียบ กฎหมาย หลักเกณฑ์ต่างๆที่ เป็นปัจจุบัน เป็น ประจำสม่ำเสมอ |

| (3) รหัส ความเสี่ยง | (4) โครงการ/กิจกรรม/ ภารกิจ อปท. ที่สำคัญ | (5) วัตถุประสงค์ | (6) ผู้รับผิดชอบ | (7) ความเสี่ยง | (8) ประเภท ความเสี่ยง | (9) คะแนน โอกาส | (10) คะแนน ผลกระทบ | (11) คะแนน ระดับ ความ เสี่ยง (9) x (10) | (12) วิธีการ ตอบสนอง ความเสี่ยง |
|---------------------------|--|---|---------------------|--|---|-----------------------|--------------------------|--|--|
| 0049:กช 040 | รถยนต์บรรทุก 6 ล้อ | - มีรถยนต์ไว้ใช้ในการปฏิบัติงานเพื่อ บริการสาธารณะ | กองช่าง | - ความไม่แน่นอนของ ราคา การเปลี่ยนแปลง ของราคาพัสดุ - การจัดทำเอกสาร จัดซื้อจัดจ้างที่ไม่รัดกุม หรือไม่ชัดเจน | ด้าน การเงิน , ด้านการ ดำเนินงาน | 2 | 2 | 4 | ยอมรับความเสี่ยง โดยไม่ดำเนินการ จัดการความเสี่ยง เนื่องจากความเสี่ยง อยู่ในระดับที่ ยอมรับได้ - มีการบริหาร จัดการตามระเบียบ กฎหมาย เช่น การ ต่อรองราคาหรือ การจัดทำ งบประมาณใช้จ่าย มาเพิ่มเติม เป็นต้น - มีการศึกษา ติดตาม ระเบียบ กฎหมาย หลักเกณฑ์ต่างๆที่ เป็นปัจจุบัน เป็น ประจำสม่ำเสมอ |

| (3) รหัส ความเสี่ยง | (4) โครงการ/กิจกรรม/ ภารกิจ อปท. ที่สำคัญ | (5) วัตถุประสงค์ | (6) ผู้รับผิดชอบ | (7) ความเสี่ยง | (8) ประเภท ความเสี่ยง | (9) คะแนน โอกาส | (10) คะแนน ผลกระทบ | (11) คะแนน ระดับ ความ เสี่ยง (9) x (10) | (12) วิธีการ ตอบสนอง ความเสี่ยง |
|---------------------------|--|---|---------------------|--|---|-----------------------|--------------------------|--|---|
| 0050:กข 041 | โครงการขยายเขต และติดตั้งหรือ ปรับปรุงไฟฟ้า สาธารณะ | - มีรถยนต์ไร้ใช้ใน การปฏิบัติงานเพื่อ บริการสาธารณะ | กองช่าง | - ความไม่แน่นอนของ ราคา การเปลี่ยนแปลง ของราคาวัสดุ - การจัดทำเอกสาร จัดซื้อจัดจ้างที่ไม่รัดกุม หรือไม่ชัดเจน | ด้าน การเงิน , ด้านการ ดำเนินงาน | 2 | 2 | 4 | ยอมรับความเสี่ยงโดย ไม่ดำเนินการจัดการ ความเสี่ยง เนื่องจาก ความเสี่ยงอยู่ในระดับ ที่ยอมรับได้ -มีการบริหารจัดการ ตามระเบียบกฎหมาย เช่น การต่อรองราคา หรือการจัดทา งบประมาณใช้จ่ายมา เพิ่มเติม เป็นต้น -มีการศึกษา ติดตาม ระเบียบ กฎหมาย หลักเกณฑ์ต่างๆที่เป็น ปัจจุบัน เป็นประจำ สม่ำเสมอ |

| (3) รหัส ความเสี่ยง | (4) โครงการ/ กิจกรรม/ ภารกิจ อปท. ที่สำคัญ | (5) วัตถุประสงค์ | (6) ผู้รับผิดชอบ | (7) ความเสี่ยง | (8) ประเภท ความเสี่ยง | (9) คะแนน โอกาส | (10) คะแนน ผลกระทบ | (11) คะแนน ระดับ ความ เสี่ยง (9) x (10) | (12) วิธีการ ตอบสนอง ความเสี่ยง |
|---------------------------|--|--|----------------------|--|---|-----------------------|--------------------------|--|--|
| 0051:กชส.001 | จัดซื้อรถดับน้ำชุด หลัง ชนิด ขับเคลื่อน 2 ล้อ จำนวน 1 คัน | - เพื่อใช้ในการลอก รางดินระบายน้ำใน เขตเทศบาลนคร บุรีรัมย์ | กองช่าง สุขาภิบาล | ศูนย์บริการที่มีความ น่าเชื่อถือ และ มาตรฐานศูนย์บริการ รถดับน้ำชุดหลัง | ด้านการปฏิบัติ ตามกฎระเบียบ, ด้านความ น่าเชื่อถือของ องค์กร | 2 | 2 | 4 | ยอมรับความเสี่ยงโดย ไม่ดำเนินการจัดการ ความเสี่ยง เนื่องจาก ความเสี่ยงอยู่ในระดับ ที่ยอมรับได้ - ขอเอกสารที่ เกี่ยวข้องของการมี ศูนย์บริการหลังการ ขายที่เชื่อถือได้ |
| 0052:กชส.002 | จ้างเหมาลอกท่อ ระบายน้ำในเขต เทศบาลนคร บุรีรัมย์ | - เพื่อให้การระบาย น้ำในเขตเทศบาล นครบุรีรัมย์สะดวก ยิ่งขึ้น - ลดการเกิดน้ำรอ ระบายในเขตชุมชน | กองช่าง สุขาภิบาล | ผู้รับงานจ้างเหมาลอก ท่อระบายน้ำ ที่มีความ ชำนาญเฉพาะมีน้อย | ด้านการปฏิบัติ ตามกฎระเบียบ, ด้านความ น่าเชื่อถือของ องค์กร | 2 | 2 | 4 | ยอมรับความเสี่ยงโดย ไม่ดำเนินการจัดการ ความเสี่ยง เนื่องจาก ความเสี่ยงอยู่ในระดับ ที่ยอมรับได้ - ตรวจสอบความถูกต้อง ก่อนการจ้าง เอกชนลอกท่อ ระบายน้ำ |

| (3) รหัส ความเสี่ยง | (4) โครงการ/ กิจกรรม/ ภารกิจ อปท. ที่สำคัญ | (5) วัตถุประสงค์ | (6) ผู้รับผิดชอบ | (7) ความเสี่ยง | (8) ประเภท ความเสี่ยง | (9) คะแนน โอกาส | (10) คะแนน ผลกระทบ | (11) คะแนน ระดับ ความ เสี่ยง (9) x (10) | (12) วิธีการ ตอบสนอง ความเสี่ยง |
|---------------------------|--|---|---|---------------------------------|-----------------------------|-----------------------|--------------------------|--|---|
| 0053 : กชส.003 | โครงการกำจัดขยะ อันตรายอย่างถูก หลักวิชาการ | - เพื่อให้ขยะ อันตรายที่คัดแยก ได้รับการกำจัด อย่างถูกวิธีลดการ ปนเปื้อนสู่ สิ่งแวดล้อมและ สุขภาพอนามัยของ ประชาชน | งานกำจัด ขยะมูลฝอย กองช่าง สุขาภิบาล | การประสานงาน ระหว่างหน่วยงาน | ด้านการ ดำเนินงาน | 2 | 2 | 4 | ยอมรับความเสี่ยงโดย ไม่ดำเนินการจัดการ ความเสี่ยง เนื่องจาก ความเสี่ยงอยู่ในระดับ ที่ยอมรับได้ - กำหนดขั้นตอนการ ตัดสินใจร่วมกันและ ช่องทางการสื่อสาร ระหว่างหน่วยงาน |
| 0054 : กชส.004 | โครงการอบรมและ บันทึกข้อตกลง ความร่วมมือการ บริหารจัดการขยะ มูลฝอย | - เพื่อกระตุ้นและ สร้างจิตสำนึกให้กับ หน่วยงาน/อปท.ที่ นำขยะมาร่วมกำจัด กับเทศบาลนคร บุรีรัมย์ให้มีการ บริหารจัดการขยะที่ ต้นทาง ระหว่างทาง เพื่อลดภาระการ กำจัดที่ปลายทาง | งานกำจัด ขยะมูลฝอย กองช่าง สุขาภิบาล | การประสานงาน ระหว่างหน่วยงาน | ด้านการ ดำเนินงาน | 2 | 2 | 4 | ยอมรับความเสี่ยงโดย ไม่ดำเนินการจัดการ ความเสี่ยง เนื่องจาก ความเสี่ยงอยู่ในระดับ ที่ยอมรับได้ - กำหนดขั้นตอน การตัดสินใจ ร่วมกันและช่อง ทางการสื่อสาร ระหว่างหน่วยงาน |

| (3) รหัส ความเสี่ยง | (4) โครงการ/ กิจกรรม/ ภารกิจ อปท. ที่สำคัญ | (5) วัตถุประสงค์ | (6) ผู้รับผิดชอบ | (7) ความเสี่ยง | (8) ประเภท ความเสี่ยง | (9) คะแนน โอกาส | (10) คะแนน ผลกระทบ | (11) คะแนน ระดับ ความ เสี่ยง (9) x (10) | (12) วิธีการ ตอบสนอง ความเสี่ยง |
|---------------------------|---|---|---|--|------------------------------------|-----------------------|--------------------------|--|---|
| 0055 : กชส.005 | โครงการจัดซื้อ ครุภัณฑ์ก่อสร้างรถ ชุดไฮดรอล ลิคตินตะขาบหมุน ได้รอบตัว ขนาดไม่ น้อยกว่า 150 แรงม้า | - เพื่อเพิ่ม ประสิทธิภาพ เครื่องจักรกลใน การปฏิบัติงาน กำจัดขยะมูลฝอย ให้ถูกต้องตามหลัก สุขาภิบาล | งานกำจัด ขยะมูลฝอย กองช่าง สุขาภิบาล | - ความเสี่ยงใน กระบวนการกำหนด ข้อกำหนดร่าง TOR | ด้านการ ปฏิบัติตาม กฎระเบียบ | 3 | 4 | 12 | การลดโอกาสของ ความเสี่ยง - ทบทวนการ จัดทำข้อกำหนด ร่าง TOR โดย คณะกรรมการฯ |
| 0056:กชส.006 | โครงการจัดซื้อ ครุภัณฑ์ ยานพาหนะและ ขนส่ง รถบรรทุก (ดีเซล) ขนาด 6 ตัน 6 ล้อ ปริมาตร กระบอกสูบไม่ต่ำ กว่า 6,000 ซีซี หรือกำลัง เครื่องยนต์สูงสุดไม่ ต่ำกว่า 170 กิโลวัตต์ | - เพื่อเพิ่ม ประสิทธิภาพ เครื่องจักรกลใน การปฏิบัติงาน กำจัดขยะมูลฝอย ให้ถูกต้องตามหลัก สุขาภิบาล | งานกำจัด ขยะมูลฝอย กองช่าง สุขาภิบาล | - ความเสี่ยงใน กระบวนการกำหนด คณะกรรมการร่าง TOR ที่มีความรู้ ความ เชี่ยวชาญเฉพาะทาง | ด้านการ ดำเนินงาน | 3 | 3 | 9 | ยอมรับความเสี่ยงโดย ไม่ดำเนินการจัดการ ความเสี่ยง เนื่องจาก ความเสี่ยงอยู่ในระดับ ที่ยอมรับได้ - สรรหาบุคลากร ที่มีความรู้ความ เชี่ยวชาญเพื่อ กำหนดร่าง TOR ให้สมบูรณ์ |

| (3) รหัส ความเสี่ยง | (4) โครงการ/กิจกรรม/ ภารกิจ อปท. ที่สำคัญ | (5) วัตถุประสงค์ | (6) ผู้รับผิดชอบ | (7) ความเสี่ยง | (8) ประเภท ความเสี่ยง | (9) คะแนน โอกาส | (10) คะแนน ผลกระทบ | (11) คะแนน ระดับ ความเสี่ยง (9) x (10) | (12) วิธีการ ตอบสนอง ความเสี่ยง |
|---------------------------|--|---|---|---|-----------------------------|-----------------------|--------------------------|--|--|
| 0057:กชส.007 | โครงการจัดซื้อ ครุภัณฑ์ก่อสร้างรถ ชุดไฮดรอลิคตีน ตะขาบ ขนาดไม่น้อย กว่า 200 แรงม้า | - เพื่อเพิ่มประสิทธิภาพ เครื่องจักรกลในการ ปฏิบัติงานกำจัดขยะมูล ฝอยให้ถูกต้องตามหลัก สุขาภิบาล | งานกำจัดขยะ มูลฝอย กองช่าง สุขาภิบาล | - ความเสี่ยงใน กระบวนการ กำหนด คณะกรรมการ ร่าง TOR ที่มี ความรู้ ความ เชี่ยวชาญ เฉพาะทาง | ด้านการ ดำเนินงาน | 3 | 3 | 9 | ยอมรับความเสี่ยงโดย ไม่ดำเนินการจัดการ ความเสี่ยง เนื่องจาก ความเสี่ยงอยู่ในระดับ ที่ยอมรับได้ - สรรหาบุคลากรที่มี ความรู้ความ เชี่ยวชาญเพื่อ กำหนดร่าง TOR ให้ สมบูรณ์ |
| 0058:กจ.001 | โครงการฝึกอบรมและ ศึกษาดูงานเพื่อพัฒนา และเพิ่มศักยภาพใน การปฏิบัติงานของ บุคลากร | - เพื่อเพิ่มพูนความรู้ ความสามารถทักษะ และปรับทัศนคติการ ปฏิบัติราชการให้มี ประสิทธิภาพ พร้อมนำ ความรู้ที่ได้มาปรับใช้ใน การปฏิบัติงานให้เกิด ประสิทธิภาพประสิทธิผล มุ่งผลสัมฤทธิ์สู่ความเป็น เลิศ | กองการ เจ้าหน้าที่ | กำหนดการ และระยะเวลา การดำเนินการ | ด้านการ ดำเนินงาน | 2 | 1 | 2 | ยอมรับความเสี่ยง โดยไม่ดำเนินการ จัดการความเสี่ยง เนื่องจากความ เสี่ยงอยู่ในระดับที่ ยอมรับได้ |

| (3) รหัส ความเสี่ยง | (4) โครงการ/กิจกรรม/ ภารกิจ อปท. ที่สำคัญ | (5) วัตถุประสงค์ | (6) ผู้รับผิดชอบ | (7) ความเสี่ยง | (8) ประเภท ความเสี่ยง | (9) คะแนน โอกาส | (10) คะแนน ผลกระทบ | (11) คะแนน ระดับ ความเสี่ยง (9) x (10) | (12) วิธีการ ตอบสนอง ความเสี่ยง |
|---------------------------|---|--|---|---|-------------------------------|-----------------------|--------------------------|--|--|
| 0059: ยศ.001 | โครงการจัดทำสื่อ ประชาสัมพันธ์ของ เทศบาล | - เพื่อให้ประชาชนและ ส่วนราชการอื่นที่ได้รับ ทราบข้อมูลข่าวสาร/ กิจกรรม ฯลฯ การ ดำเนินงานของเทศบาล อย่างทั่วถึง | งาน ประชาสัมพันธ์ ฝ่ายบริหารงาน ทั่วไป | การผลิตสื่อ วารสาร รายงานผลการ ดำเนินงานไม่ แล้วเสร็จ เป็นไปตาม แผนการ ดำเนินงาน | ด้านการ ดำเนินงาน | 2 | 2 | 4 | ยอมรับความเสี่ยง โดยไม่ดำเนินการ จัดการความเสี่ยง เนื่องจากความ เสี่ยงอยู่ในระดับที่ ยอมรับได้ |
| 0060: ยศ.002 | - ติดตั้งระบบ เครือข่ายอินเทอร์เน็ต แบบใช้สายสัญญาณ (LAN) ภายในอาคาร สำนักงานเทศบาลและ อาคารงานป้องกันและ บรรเทาสาธารณภัย | - ปรับปรุงระบบ เชื่อมต่อระบบเครือข่าย อินเทอร์เน็ตชนิด สายสัญญาณ (LAN) ได้ ครอบคลุมทุกเครื่อง | งานควบคุม และบริการ เทคโนโลยี/ ฝ่ายบริหารงาน ทั่วไป | - ติดตั้ง สายสัญญาณ (LAN) ของผู้ใช้ คอมพิวเตอร์แต่ ละหน่วยงาน แล้วเสร็จเป็นไป ตามระยะเวลา ที่กำหนด | ด้าน เทคโนโลยี สารสนเทศ | 2 | 2 | 4 | ยอมรับความเสี่ยง โดยไม่ดำเนินการ จัดการความเสี่ยง เนื่องจากความ เสี่ยงอยู่ในระดับที่ ยอมรับได้ - จำเหมาย ดำเนินการติดตั้ง สายสัญญาณ (LAN) |

| (3) รหัส ความเสี่ยง | (4) โครงการ/กิจกรรม/ ภารกิจ อปท. ที่สำคัญ | (5) วัตถุประสงค์ | (6) ผู้รับผิดชอบ | (7) ความเสี่ยง | (8) ประเภท ความ เสี่ยง | (9) คะแนน โอกาส | (10) คะแนน ผลกระทบ | (11) คะแนน ระดับ ความเสี่ยง (9) x (10) | (12) วิธีการ ตอบสนอง ความเสี่ยง |
|---------------------------|--|--|---|--|---|-----------------------|--------------------------|--|---|
| 0061: ยศ.003 | เฝ้าระวังภัยคุกคามทางเว็บไซต์ของเทศบาลนครบุรีรัมย์ และให้บริการศูนย์ข้อมูลข่าวสาร (อิเล็กทรอนิกส์) ของเทศบาลนครบุรีรัมย์ | - เผยแพร่กิจกรรมโครงการต่างๆของเทศบาลนครบุรีรัมย์ และให้บริการเผยแพร่ข้อมูลข่าวสารของราชการ ตาม พรบ. ข้อมูลข่าวสารของราชการ พ.ศ.2540 | งานพัฒนาระบบสารสนเทศ/ ฝ่ายบริหารงานทั่วไป | 1. เว็บไซต์ถูกคุกคามทางอินเทอร์เน็ต 2. ข้อมูลข่าวสารไม่เป็นปัจจุบัน | ด้านเทคโนโลยีสารสนเทศ, ด้านความน่าเชื่อถือขององค์กร | 3 | 4 | 12 | ใช้มาตรการการเฝ้าระวัง โดยกำหนดข้อมูลที่ต้องมีการเก็บรวบรวม การวิเคราะห์ การแจ้งเตือน/การดำเนินการเมื่อเหตุการณ์เกิดขึ้น 1. ปีระบบชั่วคราว ตรวจสอบ logfile เพื่อประเมินภัยคุกคาม และรายงานผลกรณีถูกคุกคามทางอินเทอร์เน็ต 2. จัดทำรายงานสถานะการอัปเดตข้อมูลข่าวสารรายไตรมาส |

| (3) รหัส ความเสี่ยง | (4) โครงการ/กิจกรรม/ ภารกิจ อปท. ที่สำคัญ | (5) วัตถุประสงค์ | (6) ผู้รับผิดชอบ | (7) ความเสี่ยง | (8) ประเภท ความ เสี่ยง | (9) คะแนน โอกาส | (10) คะแนน ผลกระทบ | (11) คะแนน ระดับ ความเสี่ยง (9) x (10) | (12) วิธีการ ตอบสนอง ความเสี่ยง |
|---------------------------|--|---|---------------------------|--|--|-----------------------|--------------------------|--|--|
| 0062: สว. 001 | - โครงการสงเคราะห์ เบี้ยยังชีพผู้สูงอายุ | - เพื่อแก้ไขและ บรรเทาความ เดือดร้อนในเบื้องต้น ของผู้สูงอายุให้ สามารถพึ่งพาตนเอง ได้ ใช้ชีวิตอยู่ได้เท่า เทียมกับคนอื่น | กอง สวัสดิการ สังคม | 1. มีความเสี่ยงด้าน ความปลอดภัยสูงใน การถือเงินสดจำนวน มากจากธนาคารมายัง เทศบาล และนำเงินสด จำนวนมากไปจ่าย ให้กับผู้สูงอายุ 2. มีความเสี่ยงต่อการ ทุจริต การฉ้อโกงและ การโจรกรรมทรัพย์สิน ที่อาจเกิดขึ้นได้ระหว่าง ทางการจ่ายเงิน 3. มีความเสี่ยงการ จ่ายเงินให้ผู้เสียชีวิต หากไปแจ้งตายซ้ำ หลังจากที่เทศบาลได้ ดำเนินการเบิกจ่ายเงิน แล้ว ซึ่งอาจมีการ จ่ายเงินเบี้ยยังชีพให้กับ ผู้สูงอายุที่เสียชีวิต | ด้าน การเงิน, ด้านการ ดำเนินงาน | 4 | 1 | 4 | ยอมรับความ เสี่ยงโดยไม่ ดำเนินการจัดการ ความเสี่ยง เนื่องจากความ เสี่ยงอยู่ในระดับ ที่ยอมรับได้ โดยมีการ ควบคุมและ ติดตาม |

| (3) รหัส ความเสี่ยง | (4) โครงการ/กิจกรรม/ ภารกิจ อปท. ที่สำคัญ | (5) วัตถุประสงค์ | (6) ผู้รับผิดชอบ | (7) ความเสี่ยง | (8) ประเภท ความ เสี่ยง | (9) คะแนน โอกาส | (10) คะแนน ผลกระทบ | (11) คะแนน ระดับ ความเสี่ยง (9) x (10) | (12) วิธีการ ตอบสนอง ความเสี่ยง |
|---------------------------|--|---------------------|---------------------|---|---------------------------------|-----------------------|--------------------------|--|--|
| | | | | <p>4. มีความเสี่ยงการ จ่ายเงินให้ผู้ที่ไม่ใช่ผู้มี สิทธิรับเบี้ยยังชีพ อาจ มีการจ่ายเงินให้กับ บุคคลอื่นที่ไม่ได้เป็นผู้ มีสิทธิโดยตรงตาม กฎหมาย</p> <p>5. ความเสี่ยงของการ ไม่ขึ้นทะเบียนผู้สูงอายุ ภายในเวลาที่กำหนด ในปีปัจจุบันอาจเกิด จากเจ้าหน้าที่ทราบ เกี่ยวกับประชากรที่ ย้ายเข้ามาในพื้นที่หลัง การสำรวจรายชื่อจาก ทะเบียนราษฎร</p> | | | | | |

| (3) รหัส ความเสี่ยง | (4) โครงการ/กิจกรรม/ ภารกิจ อปท. ที่สำคัญ | (5) วัตถุประสงค์ | (6) ผู้รับผิดชอบ | (7) ความเสี่ยง | (8) ประเภท ความ เสี่ยง | (9) คะแนน โอกาส | (10) คะแนน ผลกระทบ | (11) คะแนน ระดับ ความเสี่ยง (9) x (10) | (12) วิธีการ ตอบสนอง ความเสี่ยง |
|---------------------------|--|---------------------|---------------------|--|---------------------------------|-----------------------|--------------------------|--|--|
| | | | | <p>เพื่อแจ้งหนังสือไปยังผู้ มีสิทธิให้มาขึ้น ทะเบียนผู้สูงอายุที่ เทศบาล โดยมี ประชาชน ที่ย้ายเข้ามาใหม่ไม่มี การแจ้ง หรือผู้นำ ชุมชน/ผู้ใหญ่บ้าน ไม่ได้แจ้ง ประชาสัมพันธ์ จึงไม่ สามารถรับขึ้น ทะเบียนเพื่อขอรับเบี้ย ยังชีพของผู้สูงอายุได้ ทันกำหนดในปี ปัจจุบัน ทำให้เสียสิทธิ ไม่ได้รับเบี้ยยังชีพ สำหรับปีนั้น ๆ และ รัฐบาลไม่มีการจ่าย ย้อนหลัง</p> | | | | | |

| (3) รหัส ความเสี่ยง | (4) โครงการ/กิจกรรม/ ภารกิจ อปท. ที่สำคัญ | (5) วัตถุประสงค์ | (6) ผู้รับผิดชอบ | (7) ความเสี่ยง | (8) ประเภท ความ เสี่ยง | (9) คะแนน โอกาส | (10) คะแนน ผลกระทบ | (11) คะแนน ระดับ ความเสี่ยง (9) x (10) | (12) วิธีการ ตอบสนอง ความเสี่ยง |
|---------------------------|--|---|---------------------------|--|--|-----------------------|--------------------------|--|--|
| 0063: สว. 002 | - โครงการสงเคราะห์ เบี้ยความพิการ | - เพื่อแก้ไขและบรรเทา ความเดือดร้อนใน เบื้องต้นของผู้พิการให้ สามารถพึ่งพาตนเอง และมีส่วนร่วมใน กิจกรรมทางสังคม สามารถใช้ชีวิตอยู่ใน สังคมได้เท่าเทียมกับคน อื่นๆ | กอง สวัสดิการ สังคม | 1. มีความเสี่ยงด้าน ความปลอดภัยสูงใน การถือเงินสดจำนวน มากจากธนาคารมายัง เทศบาล และนำเงิน สดจำนวนมาก ไปจ่ายให้กับผู้พิการ 2. มีความเสี่ยงต่อการ ทุจริต การฉ้อโกง และ การโจรกรรมทรัพย์สิน ที่อาจเกิดขึ้นได้ ระหว่างทางการ จ่ายเงิน 3. มีความเสี่ยงการ จ่ายเงินให้ผู้เสียชีวิต หากไปแจ้งตายซ้ำ หลังจากที่เทศบาลได้ ดำเนินการเบิกจ่ายเงิน แล้ว ซึ่งอาจมีการ จ่ายเงินเบี้ยความ พิการให้กับผู้พิการ | ด้าน การเงิน, ด้านการ ดำเนินงาน | 4 | 1 | 4 | ยอมรับความ เสี่ยงโดยไม่ ดำเนินการจัดการ ความเสี่ยง เนื่องจากความ เสี่ยงอยู่ในระดับ ที่ยอมรับได้ โดยมีการ ควบคุมและ ติดตาม |

| (3) รหัส ความเสี่ยง | (4) โครงการ/กิจกรรม/ ภารกิจ อปท. ที่สำคัญ | (5) วัตถุประสงค์ | (6) ผู้รับผิดชอบ | (7) ความเสี่ยง | (8) ประเภท ความ เสี่ยง | (9) คะแนน โอกาส | (10) คะแนน ผลกระทบ | (11) คะแนน ระดับ ความเสี่ยง (9) x (10) | (12) วิธีการ ตอบสนอง ความเสี่ยง |
|---------------------------|--|--|---------------------------|--|--|-----------------------|--------------------------|--|--|
| | | | | ที่เสียชีวิต 4. มีความเสี่ยงการ จ่ายเงินให้ผู้ที่ไม่ใช่ผู้มี สิทธิรับเบี้ยความ พิการ อาจมีการ จ่ายเงินให้กับบุคคล อื่นที่ไม่ได้เป็นผู้มีสิทธิ โดยตรงตามกฎหมาย | | | | | |
| 0064: สว. 003 | - โครงการสงเคราะห์ เบี้ยยังชีพผู้ป่วยเอดส์ | เพื่อแก้ไขและบรรเทา ความเดือดร้อนใน เบื้องต้นของผู้ป่วยเอดส์ สามารถพึ่งพาตนเองได้ และมีส่วนร่วมใน กิจกรรมทางสังคม สามารถใช้ชีวิตอยู่ใน สังคมได้สะดวกและเท่า เทียมกัน | กอง สวัสดิการ สังคม | 1. มีความเสี่ยงด้าน ความปลอดภัยสูง ในการถือเงินสด จำนวนมากจาก ธนาคารมายังเทศบาล และนำเงินสดจำนวน มากไปจ่ายให้กับ ผู้ป่วยเอดส์ | ด้าน การเงิน, ด้านการ ดำเนินงาน | 4 | 1 | 4 | ยอมรับความ เสี่ยงโดยไม่ ดำเนินการจัดการ ความเสี่ยง เนื่องจากความ เสี่ยงอยู่ในระดับ ที่ยอมรับได้ โดยมีการ ควบคุมและ ติดตาม |

| (3) รหัส ความเสี่ยง | (4) โครงการ/กิจกรรม/ ภารกิจ อปท. ที่สำคัญ | (5) วัตถุประสงค์ | (6) ผู้รับผิดชอบ | (7) ความเสี่ยง | (8) ประเภท ความ เสี่ยง | (9) คะแนน โอกาส | (10) คะแนน ผลกระทบ | (11) คะแนน ระดับ ความเสี่ยง (9) x (10) | (12) วิธีการ ตอบสนอง ความเสี่ยง |
|---------------------------|--|---------------------|---------------------|--|---------------------------------|-----------------------|--------------------------|--|--|
| | | | | <p>2. มีความเสี่ยงต่อการทุจริต การฉ้อโกง และการโจรกรรมทรัพย์สินที่อาจเกิดขึ้นได้ระหว่างทางการจ่ายเงิน</p> <p>3. มีความเสี่ยงการจ่ายเงินให้ผู้เสียชีวิตหากไปแจ้งตายซ้ำหลังจากที่เทศบาลได้ดำเนินการเบิกจ่ายเงินแล้ว ซึ่งอาจมีการจ่ายเงินเบี่ยงความพิการให้กับผู้ป่วยเอดส์ที่เสียชีวิต</p> <p>4. มีความเสี่ยงการจ่ายเงินให้ผู้ที่ไม่ใช่ผู้มีสิทธิรับเบี้ยยังชีพผู้ป่วยเอดส์ อาจมีการจ่ายเงินให้กับบุคคลอื่นที่ไม่ได้เป็นผู้มีสิทธิโดยตรงตามกฎหมาย</p> | | | | | |

| (3) รหัส ความเสี่ยง | (4) โครงการ/กิจกรรม/ ภารกิจ อปท. ที่สำคัญ | (5) วัตถุประสงค์ | (6) ผู้รับผิดชอบ | (7) ความเสี่ยง | (8) ประเภท ความ เสี่ยง | (9) คะแนน โอกาส | (10) คะแนน ผลกระทบ | (11) คะแนน ระดับ ความเสี่ยง (9) x (10) | (12) วิธีการ ตอบสนอง ความเสี่ยง |
|---------------------------|---|---|--|---|--|-----------------------|--------------------------|--|--|
| 0065: กค. 001 | การรับ การตรวจเงิน และการนำส่งเงิน | - เพื่อให้ทราบว่าการรับ เงิน การตรวจเงินและ การนำส่งเงิน มีความถูก ต้องเป็นไปตามระเบียบ หลักเกณฑ์และวิธีการ ปฏิบัติที่เกี่ยวข้อง | กองคลัง - งานจัดเก็บ - งานการเงิน และบัญชี (นับเงิน) - ฝ่าย บริหารงาน ทั่วไป (ตรวจสอบ เงิน) | -ตรวจสอบเงินผิดพลาด เนื่องจากการส่งเงินล่าช้า - รายละเอียด ใบเสร็จรับเงินไม่ถูกต้อง | ด้านการ ดำเนินงาน , ด้านการ ปฏิบัติตาม กฎระเบียบ | 3 | 4 | 12 | การลดโอกาส ของความเสี่ยง |
| 0066: กค. 002 | งานพัฒนารายได้ งาน แผนที่ภาษีและ ทะเบียนทรัพย์สิน | - เพื่อพัฒนาการ จัดเก็บรายได้อย่างมี ประสิทธิภาพ | กองคลัง - งานจัดเก็บ รายได้ - งานแผนที่ ภาษี - งานเร่งรัด และจัดเก็บ รายได้ | -การจัดเก็บภาษีล่าช้า -จัดทำเอกสารติดตาม ภาษีค้างชำระ ไม่ถูกต้องตาม พระราชบัญญัติ ภาษี ที่ดินและสิ่งปลูกสร้าง พ.ศ. 2562 | ด้านการ ดำเนินงาน , ด้านการ ปฏิบัติตาม กฎระเบียบ | 3 | 4 | 12 | การลดโอกาส ของความเสี่ยง |

| (3) รหัส ความเสี่ยง | (4) โครงการ/กิจกรรม/ ภารกิจ อปท. ที่สำคัญ | (5) วัตถุประสงค์ | (6) ผู้รับผิดชอบ | (7) ความเสี่ยง | (8) ประเภท ความ เสี่ยง | (9) คะแนน โอกาส | (10) คะแนน ผลกระทบ | (11) คะแนน ระดับ ความเสี่ยง (9) x (10) | (12) วิธีการ ตอบสนอง ความเสี่ยง |
|---------------------------|---|--|---|--|---|-----------------------|--------------------------|--|--|
| 0067: กค. 003 | การตรวจสอบพัสดุประจำปีและการตรวจสอบทะเบียนพัสดุครุภัณฑ์ | - เพื่อให้การควบคุมพัสดุเป็นไปตามข้อกำหนดในระเบียบ กระทรวงการคลังว่าด้วยการจัดซื้อจัดจ้างและการบริหารพัสดุภาครัฐ พ.ศ. ๒๕๖๐ มีการใช้พัสดุอย่างคุ้มค่าและมีความถูกต้องตามบัญชีหรือทะเบียนไม่มีพัสดุสูญหาย | กองคลัง - งานพัสดุ และ ทรัพย์สิน | - ทะเบียนพัสดุและครุภัณฑ์ไม่ถูกต้องและไม่เป็นปัจจุบัน ทำให้ยากต่อการตรวจสอบ - วัสดุ ครุภัณฑ์ของทางราชการอาจเกิดการชำรุดและสูญหาย | ด้านการดำเนินงาน, ด้านการเงิน, ด้านการปฏิบัติตามกฎระเบียบ | 3 | 2 | 6 | การลดโอกาสของความเสี่ยง |
| 0068: กค. 004 | จัดทำสถานที่เก็บเอกสารและวัสดุครุภัณฑ์ | - เพื่อแก้ไขปัญหาการจัดเก็บเอกสารที่เกิดจากการไม่มีสถานที่จัดเก็บที่แน่นอน มิดชิด และไม่เพียงพอต่อปริมาณเอกสาร - แก้ไขปัญหาเอกสารค้นหาหายและเสี่ยงต่อการสูญหาย เนื่องจากไม่มีพื้นที่จัดเก็บที่เพียงพอ | กองคลัง | - ปัญหาการจัดเก็บเอกสารที่เกิดจากการไม่มีสถานที่จัดเก็บที่แน่นอน มิดชิด และไม่เพียงพอต่อปริมาณเอกสาร - เอกสารค้นหาหายและเสี่ยงต่อการสูญหาย เนื่องจากไม่มีพื้นที่จัดเก็บที่เพียงพอ | ด้านการดำเนินงาน, ด้านการปฏิบัติตามกฎระเบียบ | 3 | 2 | 6 | การลดโอกาสของความเสี่ยง |

| (3) รหัส ความเสี่ยง | (4) โครงการ/กิจกรรม/ ภารกิจ อปท. ที่สำคัญ | (5) วัตถุประสงค์ | (6) ผู้รับผิดชอบ | (7) ความเสี่ยง | (8) ประเภท ความ เสี่ยง | (9) คะแนน โอกาส | (10) คะแนน ผลกระทบ | (11) คะแนน ระดับ ความเสี่ยง (9) x (10) | (12) วิธีการ ตอบสนอง ความเสี่ยง |
|---------------------------|---|--|---------------------|--|---------------------------------|-----------------------|--------------------------|--|---|
| 0069: กศ.001 | โครงการสนับสนุน บริการงานการสอนและ งานรักษาความ ปลอดภัยเพื่อเพิ่ม ประสิทธิภาพการจัด การศึกษา | - เพื่อให้สถานศึกษาใน สังกัดสังกัด มีอัตราครูใน สาขาวิชาที่ขาดแคลนให้ เพียงพอต่อการพัฒนา คุณภาพการจัดการศึกษา และเพื่อให้สถานศึกษานำ เรียน นวัตกรรม และเป็นการ รักษาทรัพย์สินของทาง ราชการ | กองการศึกษา | - พนักงานจ้างเหมา บริการไม่ได้รับการเข้า อบรม เนื่องจากพนักงาน จ้างเหมาบริการไม่ สามารถเบิกค่าใช้จ่ายใน การอบรมตามที่ หน่วยงานอื่นจัดอบรมได้ | ด้านการ ดำเนินงาน | 2 | 2 | 4 | ยอมรับความ เสี่ยงโดยไม่ ดำเนินการจัดการ ความเสี่ยง เนื่องจากความ เสี่ยงอยู่ในระดับ ที่ยอมรับได้ |
| 0070: กศ.002 | โครงการสนับสนุน อาหารเสริม (นม) แจก เด็กนักเรียน | - จัดซื้ออาหารเสริม (นม) ให้โรงเรียนในสังกัดทั้ง 8 แห่ง,โรงเรียนในเขต เทศบาลนครบุรีรัมย์ | กองการศึกษา | จำนวนข้อมูลนักเรียนนัก มีความคาดเคลื่อนอาจทำ ให้เงินที่อุดหนุนไม่ครบ ตามจำนวนนักเรียน | ด้านการ ดำเนินงาน | 2 | 2 | 4 | ยอมรับความ เสี่ยงโดยไม่ ดำเนินการจัดการ ความเสี่ยง เนื่องจากความ เสี่ยงอยู่ในระดับ ที่ยอมรับได้ |

| (3) รหัส ความเสี่ยง | (4) โครงการ/กิจกรรม/ ภารกิจ อปท. ที่สำคัญ | (5) วัตถุประสงค์ | (6) ผู้รับผิดชอบ | (7) ความเสี่ยง | (8) ประเภท ความ เสี่ยง | (9) คะแนน โอกาส | (10) คะแนน ผลกระทบ | (11) คะแนน ระดับ ความเสี่ยง (9) x (10) | (12) วิธีการ ตอบสนอง ความเสี่ยง |
|---------------------------|--|--|---------------------|---|---------------------------------|-----------------------|--------------------------|--|---|
| 0071: กศ.003 | โครงการสนับสนุน ค่าใช้จ่ายในการบริหาร สถานศึกษา | - เพื่อสนับสนุนนักเรียน ให้ได้รับโอกาสเท่าเทียมกัน - เพื่อให้มีวัสดุอุปกรณ์ใน การจัดการเรียนการสอน - เพื่อลดค่าใช้จ่ายของ ผู้ปกครองในการจัดการ เรียนการสอน | กองการศึกษา | - จำนวนข้อมูลนักเรียน นักมีความคาดเคลื่อนอาจ ทำให้เงินที่อุดหนุนไม่ครบ ตามจำนวนนักเรียน | ด้านการ ดำเนินงาน | 2 | 2 | 4 | ยอมรับความ เสี่ยงโดยไม่ ดำเนินการจัดการ ความเสี่ยง เนื่องจากความ เสี่ยงอยู่ในระดับ ที่ยอมรับได้ |
| 0072: กศ.004 | โครงการเงินอุดหนุน สำหรับสนับสนุนอาหาร กลางวันสำหรับ สถานศึกษาสังกัด สำนักงานคณะกรรมการ การศึกษาขั้นพื้นฐาน (สพฐ.) | - เพื่อสนับสนุนโครงการ อาหารกลางวันให้แก่เด็ก นักเรียนได้รับประทาน อาหารกลางวันเพิ่ม มากขึ้น | กองการศึกษา | - จำนวนข้อมูลนักเรียน นักมีความคาดเคลื่อนอาจ ทำให้เงินที่อุดหนุน ค่าอาหารกลางวันไปให้ ทั้ง ๒ โรงเรียนไม่ครบ ตามจำนวนนักเรียน | ด้านการ ดำเนินงาน | 2 | 2 | 4 | ยอมรับความ เสี่ยงโดยไม่ ดำเนินการจัดการ ความเสี่ยง เนื่องจากความ เสี่ยงอยู่ในระดับ ที่ยอมรับได้ |
| 0073: กศ.005 | โครงการเข้าร่วมทักษะ ทางวิชาการมหกรรม การจัดการการศึกษา ท้องถิ่น ระดับภาค ตะวันออกเฉียงเหนือ | - เพื่อส่งเสริมและพัฒนา ความสามารถของนักเรียน | กองการศึกษา | - สัดส่วนจำนวนนักเรียนที่ สามารถเข้าร่วมโครงการ พัฒนาความสามารถของ นักเรียนน้อยกว่าจำนวน นักเรียนที่มี ณ ปัจจุบัน | ด้านการ ดำเนินงาน | 2 | 2 | 4 | ยอมรับความ เสี่ยงโดยไม่ ดำเนินการจัดการ ความเสี่ยง เนื่องจากความ เสี่ยงอยู่ในระดับ ที่ยอมรับได้ |

| (3) รหัส ความเสี่ยง | (4) โครงการ/กิจกรรม/ ภารกิจ อปท. ที่สำคัญ | (5) วัตถุประสงค์ | (6) ผู้รับผิดชอบ | (7) ความเสี่ยง | (8) ประเภท ความ เสี่ยง | (9) คะแนน โอกาส | (10) คะแนน ผลกระทบ | (11) คะแนน ระดับ ความเสี่ยง (9) x (10) | (12) วิธีการ ตอบสนอง ความเสี่ยง |
|---------------------------|--|---|---------------------|---|--|-----------------------|--------------------------|--|---|
| 0074: กศ.006 | - โครงการจัดส่งนักกีฬา เข้าร่วมการแข่งขันกีฬา นักเรียนปกครองส่วน ท้องถิ่น | - เพื่อส่งเสริม พัฒนาและ ยกระดับมาตรฐานกีฬาใน เด็กนักเรียนของเทศบาล - เพื่อเป็นการเผยแพร่ให้ ประชาชนคนได้รู้จักและ ยอมรับในมาตรฐานการ จัดการศึกษาและกีฬา ของเทศบาล | กองการศึกษา | - กรมส่งเสริมการ ปกครองส่วนท้องถิ่น จัดการแข่งขันกีฬา นักเรียน อปท. ประจำปี การศึกษา ๒๕๖๘ | ด้าน กลยุทธ์, ด้านการ ดำเนินงาน | 2 | 2 | 4 | ยอมรับความ เสี่ยงโดยไม่ ดำเนินการจัดการ ความเสี่ยง เนื่องจากความ เสี่ยงอยู่ในระดับ ที่ยอมรับได้ |
| 0075: กศ.007 | - โครงการก่อสร้างสระ ว่ายน้ำโรงเรียนเทศบาล 2 “อิสานธีรวิทยาคาร” | - เพื่อให้เด็กนักเรียนได้ เรียนว่ายน้ำได้อย่าง ปลอดภัย - เพื่อให้โรงเรียนเทศบาล 2 มีสระว่ายน้ำมาตรฐาน | กองการศึกษา | ไม่สามารถ ดำเนิน โครงการได้ ตามช่วงเวลา ใน แผนการจัดซื้อ จัดจ้าง | ด้านการ ดำเนินงาน | 4 | 4 | 16 | การลดโอกาส ของความเสี่ยง |

| (3) รหัส ความเสี่ยง | (4) โครงการ/กิจกรรม/ ภารกิจ อปท. ที่สำคัญ | (5) วัตถุประสงค์ | (6) ผู้รับผิดชอบ | (7) ความเสี่ยง | (8) ประเภท ความ เสี่ยง | (9) คะแนน โอกาส | (10) คะแนน ผลกระทบ | (11) คะแนน ระดับ ความเสี่ยง (9) x (10) | (12) วิธีการ ตอบสนอง ความเสี่ยง |
|---------------------------|--|--|---------------------|--|---------------------------------|-----------------------|--------------------------|--|---|
| 0076: กศ.008 | - จัดหารถโดยสารสอง แถว ขนาดไม่น้อยกว่า 24 ที่นั่งฯ | - เพื่อจัดหาครุภัณฑ์ ยานพาหนะและขนส่ง เพื่อใช้ในการส่งเสริม ผู้เรียนเต็มศักยภาพ | กองการศึกษา | ไม่สามารถ ดำเนิน โครงการได้ ตามห้วงเวลา ใน แผนการจัดซื้อ จัดจ้าง | ด้านการ ดำเนินงาน | 1 | 4 | 4 | ยอมรับความ เสี่ยงโดยไม่ ดำเนินการจัดการ ความเสี่ยง เนื่องจากความ เสี่ยงอยู่ในระดับ ที่ยอมรับได้ |
| 0077: กศ.009 | - จัดหารถโดยสาร 12 ที่นั่งฯ | - เพื่อจัดหาครุภัณฑ์ ยานพาหนะและขนส่ง เพื่อใช้ในการส่งเสริม ผู้เรียนเต็มศักยภาพ | กองการศึกษา | ไม่สามารถ ดำเนิน โครงการได้ ตามห้วงเวลา ใน แผนการจัดซื้อ จัดจ้าง | ด้านการ ดำเนินงาน | 1 | 4 | 4 | ยอมรับความ เสี่ยงโดยไม่ ดำเนินการจัดการ ความเสี่ยง เนื่องจากความ เสี่ยงอยู่ในระดับ ที่ยอมรับได้ |

ลายมือชื่อ.....

(นายอนุชิต เหลืองชัยศรี)

ตำแหน่ง นายกเทศมนตรีนครบุรีรัมย์

วันที่.....เดือน.....พ.ศ.

25 ธ.ค. 2568

แบบ บส.๓

รายงานการจัดทำแผนบริหารความเสี่ยง

ชื่อหน่วยงาน เทศบาลนครบุรีรัมย์
 รายงานการจัดทำแผนบริหารความเสี่ยง
 ประจำปีงบประมาณ พ.ศ. 2569

| (3) รหัส ความเสี่ยง | (4) โครงการ/กิจกรรม/ ภารกิจ อปท. ที่สำคัญ | (5) ความเสี่ยง | (6) วิธีการ ตอบสนอง ความเสี่ยง | (7) ผู้รับผิดชอบ | (8) วิธีการจัดการความ เสี่ยง | (9) ตัวชี้วัด | (10) ระยะเวลา ดำเนินการ | (11) วิธีการติดตาม และการรายงาน |
|---------------------------|--|--|--|--|--|--|---|--|
| 001:สธ 009 | โครงการปรับปรุง ซ่อมแซมโรงฆ่าสัตว์ | 1.การกำหนดขอบเขตงาน คณะกรรมการกำหนด ขอบเขตงานอาจกำหนด รายละเอียดคุณสมบัติเพื่อ เอื้อประโยชน์แก่ผู้รับจ้าง บางราย 2.การก่อสร้างไม่เป็นตาม แบบแปลนก่อสร้างและ ระยะการก่อสร้างไม่เป็นตาม ระยะเวลา 3.กลุ่มผู้ประกอบการอาจ ไม่ให้ความร่วมมือ ในการ ก่อสร้าง | การลด โอกาสของ ความเสี่ยง นำไปสู่การ ลดและ ควบคุม ความเสี่ยง | กอง สาธารณสุข และ สิ่งแวดล้อม | -กำกับดูแลบุคลากร ปฏิบัติตาม กฎระเบียบ ข้อบังคับเรื่องการ ขอรับสินน้ำใจอย่าง เคร่งครัด -ควบคุมการ ดำเนินงานให้เป็นไป ตามแบบแปลน ก่อสร้าง -จัดประชุม ผู้ประกอบการฆ่า สัตว์เพื่อทำความเข้าใจ ในการก่อสร้างและ ให้ความร่วมมือ | -โรงฆ่าสัตว์ เทศบาลนคร บุรีรัมย์ได้รับ การปรับปรุง ซ่อมแซม จำนวน 1 แห่ง | ตามระยะเวลา ที่กำหนดไว้ใน แผนการ ดำเนินงาน | 1.รายงานผลการ ติดตามบริหารความ เสี่ยง 2.คำสั่งแต่งตั้งกระ กรรมการกำหนด ขอบเขตงาน ควบคุมงาน ตรวจ รับงาน 3.รายงานผลการ ดำเนินงานต่อคณะ ผู้บริหาร |

| (3) รหัส ความเสี่ยง | (4) โครงการ/ กิจกรรม/ ภารกิจ อปท. ที่สำคัญ | (5) ความเสี่ยง | (6) วิธีการตอบสนอง ความเสี่ยง | (7) ผู้รับผิดชอบ | (8) วิธีการจัดการ ความเสี่ยง | (9) ตัวชี้วัด | (10) ระยะเวลา ดำเนินการ | (11) วิธีการติดตาม และการรายงาน |
|---------------------------|---|--|--|--|--|---|----------------------------------|--|
| 002:กชส. 005 | โครงการจัดซื้อ ครุภัณฑ์ก่อสร้างรถ ชุดไฮดรอลิก ลิตตีนตะขาบหมุน ได้รอบตัว ขนาดไม่ น้อยกว่า 150 แรงม้า | - ความเสี่ยงใน กระบวนการกำหนด ข้อกำหนดร่าง TOR | การลดโอกาสของ ความเสี่ยง - ทบทวนการ จัดทำข้อกำหนด ร่าง TOR โดย คณะกรรมการฯ | งานกำจั ดขยะมูลฝอย กองช่าง สุขาภิบาล | - การประชุม ทบทวนร่าง TOR โดยคณะ กรรมการฯ ที่มี ความรู้ ความ เชี่ยวชาญ ให้ เป็นไปตาม ระเบียบและ กฎหมายของทาง ราชการ | - เทศบาลนคร บุรีรัมย์มี เครื่องจักรรถ ชุดไฮดรอล ลิตตีนตะขาบ ขนาด ไม่น้อย กว่า 150 แรงม้า ใช้ในการ ปฏิบัติงาน | กันยายน 2568 - มกราคม 2569 | - รายงานผลการ ดำเนินโครงการฯ ให้ผู้บังคับบัญชา ทราบ |
| 003:ยศ. 003 | เฝ้าระวังภัยคุกคาม ทางเว็บไซต์ของ เทศบาลนคร บุรีรัมย์และ ให้บริการศูนย์ ข้อมูลข่าวสาร (อิเล็กทรอนิกส์) ของเทศบาลนคร บุรีรัมย์ | 1. เว็บไซต์ถูกคุกคาม ทางอินเทอร์เน็ต 2. ข้อมูลข่าวสารไม่ เป็นปัจจุบัน | ใช้มาตรการเฝ้าระวัง 1. ปิดระบบชั่วคราว ตรวจสอบ log file เพื่อประเมินภัย คุกคาม และรายงาน ผลกรณีถูกคุกคาม ทางอินเทอร์เน็ต 2. จัดทำรายงาน สถานะการอัปเดต ข้อมูลข่าวสารราย ไตรมาส | งานพัฒนา ระบบ สารสนเทศ/ ฝ่าย บริหารงาน ทั่วไป | 1. ปิดช่องโหว่ที่แอก เกอร์มักใช้ เช่น SQL Injection File Upload 2. ติดตั้ง Firewall/WAF เพื่อ กรองทราฟฟิกไม่พึง ประสงค์ 3. ติดคณะทำงาน ศูนย์ข้อมูลข่าวสาร โดยมีตัวแทนจากทุก กองร่วมเป็นผู้ดูแล เนื้อหา | 1. เว็บไซต์แสดงผล ออนไลน์ได้ ตลอดเวลา 2. สัดส่วนข้อมูล ข่าวสารที่เผยแพร่ ครบถ้วนตาม พ.ร.บ. ข้อมูลข่าวสารฯ 3. ความพึงพอใจของ ประชาชนต่อความ ทันสมัยของข้อมูล ข่าวสาร | ตุลาคม 2568 - กันยายน 2568 | วิธีการติดตาม ตรวจสอบเอกสาร/ หลักฐาน เช่น การ รายงานเหตุการณ์ เว็บไซต์ถูกโจมตี การรายงาน รายงานพร้อม สรุปผลการ ดำเนินงานตาม มาตรการจัดการ ความเสี่ยง |

| (3) รหัส ความเสี่ยง | (4) โครงการ/กิจกรรม/ ภารกิจ อปท. ที่สำคัญ | (5) ความเสี่ยง | (6) วิธีการ ตอบสนอง ความเสี่ยง | (7) ผู้รับผิดชอบ | (8) วิธีการจัดการ ความเสี่ยง | (9) ตัวชี้วัด | (10) ระยะเวลา ดำเนินการ | (11) วิธีการติดตาม และการรายงาน |
|---------------------------|--|---|---|--|--|---|---------------------------------------|---|
| 004:กค. 001 | การรับ การตรวจ เงิน และการนำส่ง เงิน | - ไม่ออกใบเสร็จ - บันทึกรายการรับเงิน ผิดประเภท | การลด โอกาสของ ความเสี่ยง | กองคลัง - งานจัดเก็บ - งาน การเงิน และบัญชี (นับเงิน) - ฝ่าย บริหารงาน ทั่วไป (ตรวจสอบ เงิน) | - กำหนดกรอบ ระยะเวลาในการ รับเงิน/นำส่งเงิน - กระทบยอดเงินที่ รับกับรายการรับ เงินในระบบ KTB Corporate online และ รายงานต่อผู้มี อำนาจทุกสิ้นวัน หรืออย่างช้า ภายในเช้าวันถัดไป | เจ้าหน้าที่ผู้นำ ส่งเงิน ปฏิบัติงาน ถูกต้องตาม ระเบียบ กระทรวงมหาด ไทยว่าด้วยการ รับเงิน การเบิก จ่ายเงิน การ ฝากเงิน การ เก็บรักษาเงิน และการตรวจ เงินขององค์กร ปกครองส่วน ท้องถิ่น พ.ศ. ๒๕๖๖ | 1 ตุลาคม 2568 - 30 กันยายน 2569 | - รายงานการรับเงิน ในระบบประจำวัน และประจำเดือนต่อ ผู้บริหาร - รายงานตาม แผนการตรวจสอบ |

| (3) รหัส ความเสี่ยง | (4) โครงการ/กิจกรรม/ ภารกิจ อปท. ที่สำคัญ | (5) ความเสี่ยง | (6) วิธีการ ตอบสนอง ความเสี่ยง | (7) ผู้รับผิดชอบ | (8) วิธีการจัดการความ เสี่ยง | (9) ตัวชี้วัด | (10) ระยะเวลา ดำเนินการ | (11) วิธีการติดตาม และการ รายงาน |
|---------------------------|---|--|---|---|---|---|---------------------------------------|--|
| 005:กค. 002 | งานพัฒนารายได้ งาน แผนที่ภาษีและ ทะเบียนทรัพย์สิน | - การจัดเก็บภาษี ล่าช้า - มีลูกหนี้ภาษีค้าง ชำระมากเกินไป | การลดโอกาส ของความเสี่ยง | <u>กองคลัง</u> - งานจัดเก็บ รายได้ - งานแผนที่ภาษี - งานเร่งรัดและ จัดเก็บรายได้ | 1.มอบหมายให้ เจ้าหน้าที่รับผิดชอบ จัดทำแผนการปฏิบัติงาน ที่ชัดเจนและสามารถ ปฏิบัติตามได้อย่างมี ประสิทธิภาพ 2. ประชาสัมพันธ์และ ติดตามให้ประชาชนและ ผู้ที่เกี่ยวข้องในการชำระ ภาษี ชำระภายในเวลาที่ กำหนด | ร้อยละ 90 ของ จำนวนผู้เสีย ภาษีชำระภาษี ครบถ้วน | 1 ตุลาคม 2568 - 30 กันยายน 2569 | 1. รายงานการ จัดเก็บรายได้ ประจำเดือน/ ประจำปี 2. การประชุม ของ คณะกรรมการ บริหารความเสี่ยง และการประชุม คณะผู้บริหาร |
| 006:กค. 003 | การตรวจสอบพัสดุ ประจำปีและการ ตรวจสอบทะเบียน พัสดุครุภัณฑ์ | - ทะเบียนพัสดุและ ครุภัณฑ์ไม่ถูกต้อง และไม่เป็นปัจจุบัน ทำให้ยากต่อการ ตรวจสอบ - วัสดุ ครุภัณฑ์ของ ทางราชการอาจ เกิดการชำรุดและ สูญหาย | การลดโอกาส ของความเสี่ยง | <u>กองคลัง</u> - งานพัสดุและ ทรัพย์สิน | - มีทะเบียนพัสดุและ ครุภัณฑ์ไม่ถูกต้องและ ไม่เป็นปัจจุบัน ทำให้ ยากต่อการตรวจสอบ - มีวัสดุ ครุภัณฑ์ของ ทางราชการอาจเกิด การชำรุดและสูญหาย | ทะเบียนพัสดุ และครุภัณฑ์ ถูกต้องและ เป็นปัจจุบัน | 1 ตุลาคม 2568 - 30 กันยายน 2569 | 1. จัดทำทะเบียน คุมวัสดุครุภัณฑ์ และแต่งตั้ง คณะกรรมการ ตรวจสอบ ประจำปี 2. รายงานผลการ ตรวจสอบวัสดุ ครุภัณฑ์ต่อ ผู้บริหาร |

| (3) รหัส ความเสี่ยง | (4) โครงการ/กิจกรรม/ ภารกิจ อปท. ที่สำคัญ | (5) ความเสี่ยง | (6) วิธีการตอบสนอง ความเสี่ยง | (7) ผู้รับผิดชอบ | (8) วิธีการจัดการความ เสี่ยง | (9) ตัวชี้วัด | (10) ระยะเวลา ดำเนินการ | (11) วิธีการ ติดตาม และการ รายงาน |
|---------------------------|--|---|-------------------------------------|---------------------|---|---|---------------------------------------|---|
| 007:กค. 004 | งานจัดทำสถานที่เก็บ เอกสารและวัสดุ ครุภัณฑ์ | - ทะเบียนพัสดุและ ครุภัณฑ์ไม่ถูกต้อง และไม่เป็นปัจจุบัน ทำให้เกิดต่อการ ตรวจสอบ - วัสดุ ครุภัณฑ์ของ ทางราชการอาจเกิด การชำรุดและสูญ หาย | การลดโอกาส ของความเสี่ยง | กองคลัง | - วางแผนการดำเนินงาน การตรวจสอบครุภัณฑ์ เพื่อตัดจำหน่าย - ขออนุมัติทำลายเอกสาร อายุเกิน 10 ปี - แต่งตั้งคำสั่งมอบหมาย ผู้ดูแลห้องเก็บเอกสาร วัสดุและครุภัณฑ์ | ดำเนินการ จำหน่าย ครุภัณฑ์ และ ทำลายเอกสาร อายุเกิน 10 ปี ขึ้นไป | 1 ตุลาคม 2568 - 30 กันยายน 2569 | 1. คณะกรรมการ ตรวจสอบ เอกสารและ คณะกรรมการ ทำลายเอกสาร อายุเกิน 10 ปี อยู่ระหว่าง ดำเนินการ และกำหนด รายงานผล ผู้บริหาร ภายในเดือน มกราคม 2569 |

| (3) รหัส ความเสี่ยง | (4) โครงการ/กิจกรรม/ ภารกิจ อปท. ที่สำคัญ | (5) ความเสี่ยง | (6) วิธีการตอบสนอง ความเสี่ยง | (7) ผู้รับผิดชอบ | (8) วิธีการจัดการความ เสี่ยง | (9) ตัวชี้วัด | (10) ระยะเวลา ดำเนินการ | (11) วิธีการ ติดตาม และการ รายงาน |
|---------------------------|---|---|---|---------------------|------------------------------------|--|----------------------------------|---|
| 008:กศ. 007 | โครงการก่อสร้างสระ ว่ายน้ำโรงเรียน เทศบาล 2 “อิสานธีรวิทยาคาร” | ไม่สามารถดำเนิน โครงการได้ ตามห้วง เวลาในแผนการจัดซื้อ จัดจ้าง | การลดโอกาส ของความเสี่ยง โดยการติดตาม และตรวจสอบ อย่างต่อเนื่อง | กองการศึกษา | มีแผนตรวจสอบ การดำเนินการ | - โรงเรียน เทศบาล 2 มี สระว่ายน้ำที่ ได้มาตรฐาน 1 แห่ง | กันยายน 2568 กันยายน 2569 | รายงาน การติดตาม และ ประเมินผล |

ลายมือชื่อ.....
(นายอนุชิต เหลืองชัยศรี)
ตำแหน่ง นายกเทศมนตรีนครบุรีรัมย์
วันที่.....เดือน.....พ.ศ.....
25 5.ค. 2568

ภาคผนวก



ประกาศเทศบาลนครบุรีรัมย์
เรื่อง นโยบายการบริหารความเสี่ยง ประจำปีงบประมาณ พ.ศ. ๒๕๖๙

เทศบาลนครบุรีรัมย์ได้ดำเนินการบริหารความเสี่ยงอย่างต่อเนื่องในรูปแบบการบริหารความเสี่ยงจากการควบคุมภายใน การตรวจสอบภายใน และการปรับปรุงพัฒนาางานของเทศบาลนครบุรีรัมย์ ให้สำเร็จลุล่วงตามวัตถุประสงค์ ภารกิจ ตามอำนาจหน้าที่ ดังนั้น เพื่อให้การบริหารความเสี่ยงเป็นรูปธรรมโดยยึดถือการบริหารความเสี่ยงตามแนวทางของ (COSO) และกรอบการดำเนินงานของกระทรวงการคลัง ตามหลักเกณฑ์กระทรวงการคลังว่าด้วยมาตรฐานและหลักเกณฑ์ปฏิบัติการบริหารจัดการความเสี่ยงสำหรับหน่วยงานของรัฐ พ.ศ. ๒๕๖๒ เพื่อลดความเสี่ยงที่จะส่งผลกระทบต่อความสำเร็จขององค์กร ให้อยู่ในระดับที่ยอมรับได้ โดยคำนึงถึงการบรรลุตามแผนพัฒนาท้องถิ่น แผนการดำเนินงานประจำปี ของเทศบาลนครบุรีรัมย์ จึงกำหนดนโยบายการบริหารความเสี่ยง ดังนี้

๑. กำหนดให้มีกระบวนการบริหารความเสี่ยงเป็นมาตรฐานเดียวกันทั้งองค์กรดังนี้

๑.๑ กำหนดแบบฟอร์มในการบริหารจัดการความเสี่ยงของหน่วยเทศบาลนครบุรีรัมย์ ดังนี้

- แบบ บส ๑ ตารางกำหนดขอบเขตความรับผิดชอบตามประเด็นยุทธศาสตร์/เทศบัญญัติ/เรื่องอื่นๆ
- แบบ บส ๒ ตารางการวิเคราะห์โอกาส ผลกระทบ และการตอบสนองความเสี่ยง
- แบบ บส ๓ ตารางรายงานการจัดทำแผนบริหารความเสี่ยง
- แบบ บส ๔ ตารางรายงานการติดตามผลการบริหารความเสี่ยง
- แบบ บส ๕ ตารางรายงานผลการดำเนินการและทบทวนแผนการบริหารความเสี่ยง

๑.๒ กำหนดให้มีการประเมินความเสี่ยงและจัดลำดับความเสี่ยงให้เป็นไปตามตารางการประเมินความเสี่ยงตามคู่มือบริหารความเสี่ยงของหน่วยงาน

๒. ให้มีการบริหารจัดการความเสี่ยงตามนโยบาย ดังนี้

- ๒.๑ บริหารจัดการความเสี่ยงทุกโครงการกิจกรรมที่มีงบประมาณตั้งแต่ ๕๐๐,๐๐๐.- บาท ขึ้นไป
- ๒.๒ บริหารจัดการความเสี่ยงทุกโครงการกิจกรรมที่มีความยุ่งยากซับซ้อนในการดำเนินงาน เช่น โครงการที่มีการควบคุมงานก่อสร้าง ,โครงการที่มีวิศวกรรับรองแบบ, โครงการที่ต้องจัดทำรายละเอียดคุณลักษณะงานซื้อโครงการที่ต้องจัดทำแบบรูปายการงานก่อสร้าง เป็นต้น
- ๒.๓ บริหารจัดการความเสี่ยงทุกโครงการที่มีระยะเวลายาวนาน ๓๐ วันขึ้นไป
- ๒.๔ บริหารจัดการความเสี่ยงทุกโครงการที่มีกลุ่มเป้าหมายหลากหลายจำนวนมาก หรือโครงการที่มีลักษณะการดำเนินงานร่วมกันหลายหน่วยงานโดยให้มีการบริหารความเสี่ยงทั่วทั้งองค์กรแบบบูรณาการ และนำการควบคุมภายในเข้ามามีส่วนร่วมในการบริหารจัดการความเสี่ยง โดยมีการจัดการและดำเนินการอย่างเป็นระบบ และต่อเนื่องสอดคล้องกับการบรรลุตัวชี้วัด/เป้าหมาย กลยุทธ์ ตามแผนพัฒนาท้องถิ่นและแผนการดำเนินงาน ประจำปีงบประมาณของเทศบาลนครบุรีรัมย์

๓. ให้มีการเผยแพร่ แจ้างเวียนแผนการบริหารความเสี่ยง ให้พนักงานทุกคนทุกระดับในหน่วยงานเทศบาลนครบุรีรัมย์ได้รับทราบเพื่อให้การบริหารจัดการเป็นไปในทิศทางเดียวกัน

จึงประกาศให้ทราบโดยทั่วกัน

ประกาศ ณ วันที่ ๒๑ เดือน ตุลาคม พ.ศ. ๒๕๖๘



(นายอนุชิต เหลืองชัยศรี)
นายกเทศมนตรีนครบุรีรัมย์



คำสั่งเทศบาลนครบุรีรัมย์

ที่ ๑๓/๑๐/๒๕๖๘

เรื่อง แต่งตั้งคณะกรรมการบริหารความเสี่ยงของเทศบาลนครบุรีรัมย์

ด้วยกระทรวงการคลังได้กำหนดหลักเกณฑ์กระทรวงการคลังว่าด้วยมาตรฐานและหลักเกณฑ์ปฏิบัติการบริหารจัดการความเสี่ยงสำหรับหน่วยงาน ของรัฐ พ.ศ. ๒๕๖๒ โดยอาศัยอำนาจตามมาตรา ๗๙ แห่งพระราชบัญญัติวินัยการเงินการคลัง พ.ศ. ๒๕๖๑ หมวด ๔ การบัญชี การรายงาน และการตรวจสอบ บัญญัติให้หน่วยงานของรัฐจัดให้มีการตรวจสอบภายใน การควบคุมภายใน และการบริหารจัดการความเสี่ยงซึ่งการบริหารจัดการความเสี่ยงเป็นกระบวนการที่ใช้ในการบริหารจัดการเหตุการณ์ที่อาจเกิดขึ้นและส่งผลกระทบต่อหน่วยงานของรัฐ เพื่อให้หน่วยงานของรัฐ สามารถดำเนินการให้บรรลุวัตถุประสงค์ รวมถึงเพิ่มศักยภาพและขีดความสามารถให้หน่วยงานของรัฐ โดยกำหนดให้หน่วยงานของรัฐถือปฏิบัติในรอบระยะเวลาบัญชีของหน่วยงานของรัฐในรอบปีงบประมาณถัดจากที่กระทรวงการคลังประกาศเป็นต้นไป

เพื่อให้การบริหารจัดการความเสี่ยงของเทศบาลนครบุรีรัมย์ เป็นไปด้วยความเรียบร้อยและเป็นไปตามหลักเกณฑ์กระทรวงการคลังว่าด้วยมาตรฐานและหลักเกณฑ์ปฏิบัติการบริหารจัดการความเสี่ยงสำหรับหน่วยงาน ของรัฐ พ.ศ. ๒๕๖๒ เทศบาลนครบุรีรัมย์ จึงอาศัยอำนาจตามในมาตรา ๔๘ เตรส แห่งพระราชบัญญัติเทศบาล พ.ศ. ๒๔๙๖ แก้ไขเพิ่มเติมจนถึง (ฉบับที่ ๑๔) พ.ศ. ๒๕๖๒ นายกเทศมนตรีนครบุรีรัมย์ จึงมีคำสั่งแต่งตั้งคณะทำงานบริหารความเสี่ยงของเทศบาลนครบุรีรัมย์ ดังต่อไปนี้

- | | |
|---|---------------------------|
| ๑. ปลัดเทศบาล | ประธานคณะทำงาน |
| ๒. รองปลัดเทศบาล | คณะทำงาน |
| ๓. รองปลัดเทศบาล | คณะทำงาน |
| ๔. หัวหน้าสำนักปลัดเทศบาล | คณะทำงาน |
| ๕. ผู้อำนวยการกองการศึกษา | คณะทำงาน |
| ๖. ผู้อำนวยการกองช่างสุขาภิบาล | คณะทำงาน |
| ๗. ผู้อำนวยการกองสวัสดิการสังคม | คณะทำงาน |
| ๘. ผู้อำนวยการกองช่าง | คณะทำงาน |
| ๙. ผู้อำนวยการกองสาธารณสุขและสิ่งแวดล้อม | คณะทำงาน |
| ๑๐. ผู้อำนวยการกองคลัง | คณะทำงาน |
| ๑๑. ผู้อำนวยการกองการเจ้าหน้าที่ | คณะทำงาน |
| ๑๒. ผู้อำนวยการกองยุทธศาสตร์ฯ | คณะทำงาน/เลขานุการ |
| ๑๓. หัวหน้าฝ่ายแผนงานและงบประมาณ | คณะทำงาน/ผู้ช่วยเลขานุการ |
| ๑๔. นักวิเคราะห์นโยบายและแผน (ที่ได้รับมอบหมาย) | คณะทำงาน/ผู้ช่วยเลขานุการ |

ให้คณะทำงานมีอำนาจหน้าที่ ดังนี้

๑. นำนโยบาย ข้อเสนอแนะ ที่ได้รับจากคณะกรรมการบริหารความเสี่ยงของเทศบาลนครบุรีรัมย์มาแปลงเพื่อนำไปสู่การปฏิบัติและนำเสนอในรูปแบบบูรณาการ มีองค์ประกอบที่ตีครบถ้วน โดยมีการกำหนดกระบวนการดำเนินงานที่ชัดเจนเป็นระบบ

๒. วิเคราะห์เหตุการณ์ความเสี่ยงขององค์กรที่มีผลกระทบต่อวัตถุประสงค์ เป้าหมายและผลสำเร็จของเทศบาลนครบุรีรัมย์เพื่อพิจารณาและให้นโยบาย

๓. พิจารณาความพอเพียงของมาตรการ การควบคุมภายในอย่างสมเหตุสมผล ให้การปฏิบัติงานบรรลุผลสำเร็จตามวัตถุประสงค์ที่กำหนด และดำเนินการบริหารความเสี่ยงที่ยังคงเหลืออยู่เพื่อกำหนดวิธีการควบคุม ป้องกันหรือลดความเสี่ยงของ เทศบาลนครบุรีรัมย์เพื่อให้เกิดความมั่นใจในการดำเนินงาน ลดความผิดพลาดที่อาจเกิดขึ้นหรือหากเกิดขึ้นก็ให้อยู่ในระดับที่ยอมรับได้

๔. ติดตามผลการจัดการความเสี่ยงขององค์กร โดยมีแผนงานที่ชัดเจนสามารถบรรลุเป้าหมายในแผนงานได้ครบถ้วน มีการกำหนดเกณฑ์ระดับความรุนแรงแยกรายปัจจัยเสี่ยง กำหนดเป้าหมายในเชิงระดับความรุนแรงที่คาดหวังและสามารถรายงานระดับความรุนแรงของแต่ละปัจจัยรายไตรมาส มีการกำหนด Risk Appetite และ Risk Tolerance ทุกปัจจัยเสี่ยง รวมถึงการมีการบริหารปัจจัยเสี่ยงแบบบูรณาการ

๕. กำกับให้มีการจัดทำรายงานผลการดำเนินงานการบริหารความเสี่ยง เสนอคณะกรรมการบริหารความเสี่ยง จัดทำและทบทวนแผนบริหารความเสี่ยงประจำปี ทบทวนคู่มือบริหารความเสี่ยงของเทศบาลนครบุรีรัมย์ เสนอนายกเทศมนตรีนครบุรีรัมย์

๖. สนับสนุนให้มีการพัฒนาระบบบริหารความเสี่ยง และระบบควบคุมภายในอย่างต่อเนื่อง และสนับสนุนการให้มีระบบ Internet เป็นช่องทางการสื่อสารภายในองค์กร ในการเผยแพร่นโยบาย กฎระเบียบ คำสั่ง และคู่มือการปฏิบัติงาน รวมทั้งข่าวสารต่าง ๆ ที่เกี่ยวกับการบริหารความเสี่ยง ได้อย่างทั่วถึงทั้งองค์กร

๗. แต่งตั้งคณะทำงานย่อยเพื่อสนับสนุนการดำเนินงานได้ตามความจำเป็นและเหมาะสม

๘. อื่น ๆ ตามที่ได้รับมอบหมาย

ทั้งนี้ ตั้งแต่บัดนี้เป็นต้นไป คำสั่งใดที่ขัดหรือแย้งกับคำสั่งนี้ให้ถือปฏิบัติตามคำสั่งนี้แทน

สั่ง ณ วันที่ ๒๑ เดือน ตุลาคม พ.ศ. ๒๕๖๘



(นายอนุชิต เหลืองชัยศรี)

นายกเทศมนตรีนครบุรีรัมย์



คำสั่งเทศบาลนครบุรีรัมย์
ที่ ๑๔๘ / ๒๕๖๙

เรื่อง แต่งตั้งคณะกรรมการบริหารความเสี่ยงของสำนักปลัดเทศบาล ประจำปีงบประมาณ พ.ศ. ๒๕๖๙

ด้วยกระทรวงการคลัง ได้กำหนดหลักเกณฑ์กระทรวงการคลังว่าด้วยมาตรฐานและหลักเกณฑ์ปฏิบัติการบริหารจัดการความเสี่ยงสำหรับหน่วยงานของรัฐ พ.ศ. ๒๕๖๒ ซึ่งออกโดยอาศัยอำนาจตามความในมาตรา ๗๙ แห่งพระราชบัญญัติวินัยการเงินการคลังของรัฐ พ.ศ. ๒๕๖๑ โดยมีผลบังคับใช้เมื่อวันที่ ๑๖ เมษายน ๒๕๖๑ และตามคำสั่งเทศบาลนครบุรีรัมย์ ที่ ๑๗๑๐/๒๕๖๗ เรื่อง แต่งตั้งคณะกรรมการบริหารความเสี่ยงของเทศบาลนครบุรีรัมย์

เพื่อให้การบริหารจัดการความเสี่ยงของสำนักปลัดเทศบาล เทศบาลนครบุรีรัมย์ เป็นไปด้วยความเรียบร้อยตามหลักเกณฑ์ที่กระทรวงการคลังกำหนด จึงแต่งตั้งคณะกรรมการบริหารความเสี่ยงเพื่อทำหน้าที่สนับสนุน ประสานงานและส่งเสริมให้การบริหารความเสี่ยงดำเนินงานได้อย่างต่อเนื่อง บรรลุเป้าหมายอย่างมีประสิทธิภาพ จึงมีคำสั่งกำหนดผู้รับผิดชอบ ดังต่อไปนี้

- | | | |
|---------------------------------|--|---|
| ๑. นางสาวธรรชฌก ชื่นพิภพ | หัวหน้าสำนักปลัดเทศบาล | ประธานคณะกรรมการ |
| ๒. จำเริญพร สิทธิสังข์ | นักบริหารงานทั่วไป | คณะกรรมการ |
| ๓. นางสาวจินดา ศรีแก้ว | หัวหน้าฝ่ายปกครอง | คณะกรรมการ |
| ๔. นายประเสริฐ หกขุนทด | หัวหน้าฝ่ายป้องกัน และบรรเทาสาธารณภัย | คณะกรรมการ |
| ๕. นายโยธิน ศิริรัตน์ | หัวหน้าฝ่ายบริหารงานทั่วไป ร.ก.หัวหน้าฝ่ายส่งเสริมการท่องเที่ยว | คณะกรรมการ |
| ๖. นายณภัทร ทศนะ | หัวหน้าฝ่ายนิติการและการพาณิชย์ | คณะกรรมการ |
| ๗. ส.ต.อ.ธนานันต์ เกาโพนงาม | หัวหน้างานเทศกิจ | คณะกรรมการ |
| ๘. นางสาวศรีณภัทร์ ทรัพย์บุญโชค | นักจัดการงานทั่วไปชำนาญการ | คณะกรรมการ |
| ๙. นายโรจน์วัฒน์ อุตระธียางค์ | นิติกรชำนาญการ | คณะกรรมการ |
| ๑๐. พ.จ.อ.ชำนาญ ศรีทำนา | นักจัดการงานทั่วไปชำนาญการ | คณะกรรมการ |
| ๑๑. นางสาวกนกรัตน์ ชลกลาง | นักจัดการงานทั่วไปปฏิบัติการ | คณะกรรมการ |
| ๑๒. นางวณิชชา ปุยะติ | หัวหน้าฝ่ายอำนวยการ | คณะกรรมการ และเลขานุการ |
| ๑๓. นางสาววิไลลักษณ์ โพธิ์อบ | นักจัดการงานทั่วไปชำนาญการ | คณะกรรมการและ ผู้ช่วยเลขานุการ /๑๔. นางสาว... |

๑๔. นางสาวนิภาพร พรหมหอม นักจัดการงานทั่วไปปฏิบัติการ คณะอนุทำงานและ
ผู้ช่วยเลขานุการ

ให้คณะอนุทำงาน มีอำนาจหน้าที่ ดังนี้

๑. ติดตามประสานงานข้อมูลการบริหารความเสี่ยงในสำนักปลัดเทศบาล วิเคราะห์ทบทวน
เหตุการณ์ ความเสี่ยง หรือจุดอ่อนที่มีผลกระทบต่อวัตถุประสงค์ เป้าหมายและผลสำเร็จขององค์กร พร้อมสรุป
ปัญหา/อุปสรรค และแนวทางการแก้ไข สรุปสาระสำคัญ ก่อนเสนอคณะทำงานฯ ประกอบการพิจารณา

๒. ติดตาม/รายงานผลการจัดการความเสี่ยงของสำนักปลัดเทศบาล ตามแผนการบริหาร
ความเสี่ยงระดับองค์กรในกรณีที่สำนักปลัดเทศบาลเป็นเจ้าของรายปัจจัยเสี่ยงขององค์กร เสนอคณะทำงานฯ

๓. ปฏิบัติงานอื่นๆ ตามที่ได้รับมอบหมาย

ทั้งนี้ ตั้งแต่บัดนี้เป็นต้นไป

สั่ง ณ วันที่ ๑๓ พฤศจิกายน พ.ศ. ๒๕๖๘



(นายอนุชิต เหลืองชัยศรี)
นายกเทศมนตรีนครบุรีรัมย์



คำสั่งเทศบาลนครบุรีรัมย์

ที่ ๑๘๔๔ / ๒๕๖๘

เรื่อง แต่งตั้งคณะกรรมการบริหารความเสี่ยงของกองคลัง

เนื่องจากประธานคณะกรรมการบริหารความเสี่ยง ของเทศบาลนครบุรีรัมย์ เห็นความสำคัญในการบริหารจัดการองค์กรอย่างเป็นระบบ เพื่อให้มีประสิทธิภาพยิ่งขึ้น จึงอาศัยคำสั่งคณะกรรมการบริหารความเสี่ยง ที่ ๑๗๑๐/๒๕๖๘ ลงวันที่ ๒๑ ตุลาคม ๒๕๖๘ ตามอำนาจหน้าที่ในการแต่งตั้งคณะกรรมการดำเนินงานได้ตามจำเป็นและเหมาะสม

ดังนั้น เพื่อทำหน้าที่สนับสนุน ประสานงานและส่งเสริมให้การบริหารความเสี่ยง ของกองคลัง สังกัดเทศบาลนครบุรีรัมย์ ดำเนินงานได้อย่างต่อเนื่องบรรลุเป้าหมายอย่างมีประสิทธิภาพ จึงมีคำสั่งกำหนด ผู้รับผิดชอบ ดังต่อไปนี้

| | | |
|------------------------------|----------------------------|-------------------------|
| ๑. นางรัตติมา มะลิงาม | ผู้อำนวยการกองคลัง | ประธานคณะอนุทำงาน |
| ๒. นางสาวสายรุ้ง ชุมเย็น | หัวหน้าฝ่ายบริหารงานทั่วไป | คณะอนุทำงาน |
| ๓. นางสาวทิวากาล อุสาค์ | หัวหน้าฝ่ายการเงินและบัญชี | คณะอนุทำงาน |
| ๔. นางสาวนงลักษณ์ บำรุงธรรม | หัวหน้าฝ่ายพัฒนารายได้ | คณะอนุทำงาน |
| ๕. นางสาวขวัญสุดา มุ่งจงกลาง | หัวหน้าฝ่ายจัดหาพัสดุ | คณะอนุทำงาน |
| ๗. นางสาวจิรนนท์ จันทรเปล่ง | นักวิชาการคลังปฏิบัติการ | คณะอนุทำงานและเลขานุการ |

ให้คณะอนุทำงาน มีอำนาจหน้าที่ ดังนี้

๑. ติดตามประสานงานข้อมูลการบริหารความเสี่ยง ในกองคลัง วิเคราะห์ทบทวนเหตุการณ์ความเสี่ยงหรือจุดอ่อนที่มีผลกระทบต่อวัตถุประสงค์ เป้าหมายและผลสำเร็จขององค์กร พร้อมสรุปปัญหา/อุปสรรค และแนวทางแก้ไข สรุปสาระสำคัญ ก่อนเสนอคณะกรรมการ ฯ ประกอบการพิจารณา
๒. ติดตาม/รายงานผลการจัดการความเสี่ยงของกองคลังตามแผนบริหารความเสี่ยงระดับองค์กรในกรณีที่กองคลังเป็นเจ้าของรายปัจจัยเสี่ยงขององค์กร เสนอคณะกรรมการ ฯ
๓. ปฏิบัติงานอื่น ๆ ตามที่ได้รับมอบหมาย

ทั้งนี้ ตั้งแต่บัดนี้เป็นต้นไป

สั่ง ณ วันที่ ๒๐ พฤศจิกายน พ.ศ. ๒๕๖๘

(นายอนุชิต เหลืองชัยศรี)
นายกเทศมนตรีนครบุรีรัมย์



คำสั่งเทศบาลนครบุรีรัมย์
ที่ ๑๗๙๔ / ๒๕๖๘

เรื่อง แต่งตั้งคณะอนุทำงานบริหารความเสี่ยงของกองสวัสดิการสังคม

ด้วยพระราชบัญญัติวินัยการเงินและการคลังของรัฐ พ.ศ. ๒๕๖๑ มาตรา ๗๙ บัญญัติให้หน่วยงานของรัฐจัดให้มีการตรวจสอบภายใน การควบคุมภายในและการบริหารจัดการความเสี่ยง โดยให้ถือปฏิบัติตามหลักเกณฑ์กระทรวงการคลังว่าด้วยมาตรฐานและหลักเกณฑ์ปฏิบัติการบริหารจัดการความเสี่ยงสำหรับหน่วยงานของรัฐ พ.ศ. ๒๕๖๒ เพื่อให้หน่วยงานของรัฐใช้เป็นกรอบหรือแนวทางพื้นฐานในการกำหนดนโยบายการจัดทำแผนการบริหารจัดการความเสี่ยงและการติดตามประเมินผล รวมทั้งการรายงานผลเกี่ยวกับการบริหารจัดการความเสี่ยง อันจะทำให้เกิดความเชื่อมั่นอย่างสมเหตุสมผลต่อผู้ที่เกี่ยวข้องทุกฝ่าย และการบริหารงานของหน่วยงานของรัฐสามารถบรรลุตามวัตถุประสงค์ที่กำหนดไว้อย่างมีประสิทธิภาพ ประกอบกับคำสั่งเทศบาลนครบุรีรัมย์ ที่ ๑๗๑๐/๒๕๖๘ ลงวันที่ ๒๑ ตุลาคม ๒๕๖๘ เรื่อง แต่งตั้งคณะกรรมการบริหารความเสี่ยงของเทศบาลนครบุรีรัมย์ มีอำนาจหน้าที่แต่งตั้งคณะทำงานย่อยเพื่อสนับสนุนการดำเนินงานได้ตามความจำเป็นและเหมาะสม

เพื่อให้การบริหารจัดการความเสี่ยงของเทศบาลนครบุรีรัมย์เป็นไปด้วยความเรียบร้อยและถูกต้องตามหลักเกณฑ์กำหนด จึงแต่งตั้งคณะอนุทำงานบริหารความเสี่ยงของกองสวัสดิการสังคม ดังต่อไปนี้

- นางสาวภรภัทร สงวนสิน ผู้อำนวยการกองสวัสดิการสังคม ประธานกรรมการ
- นางสาวทรงชนก อภัยจิตร หัวหน้าฝ่ายบริหารงานทั่วไป กรรมการ
- นายอภิวัฒน์ กมลธรรม หัวหน้าฝ่ายสังคมสงเคราะห์ กรรมการ
- จำโทชนะชน เทียบหว่า เจ้าพนักงานธุรการปฏิบัติงาน เลขานุการ

มีหน้าที่ ดังนี้

๑. นำนโยบาย ข้อเสนอแนะที่ได้รับจากคณะกรรมการบริหารความเสี่ยงของเทศบาลนครบุรีรัมย์ มาแปลงเพื่อนำสู่การปฏิบัติและนำเสนอในรูปแบบบูรณาการ มีองค์ประกอบที่ตีครบถ้วน โดยมีการกำหนดกระบวนการดำเนินงานที่ชัดเจนเป็นระบบ

๒. วิเคราะห์เหตุการณ์ความเสี่ยงขององค์กรที่มีผลกระทบต่อวัตถุประสงค์ เป้าหมายและผลสำเร็จของเทศบาลนครบุรีรัมย์ เพื่อพิจารณาและให้นโยบาย

๓. พิจารณาความพอเพียงของมาตรการ การควบคุมภายในอย่างสมเหตุสมผล ให้การปฏิบัติงานบรรลุผลสำเร็จตามวัตถุประสงค์ที่กำหนด และดำเนินการบริหารความเสี่ยงที่ยังคงเหลืออยู่เพื่อกำหนดวิธีการควบคุม ป้องกันหรือลดความเสี่ยงของเทศบาลนครบุรีรัมย์ เพื่อให้เกิดความมั่นใจในการดำเนินงาน ลดความผิดที่อาจเกิดขึ้นหรือหากเกิดขึ้นก็ให้อยู่ในระดับที่ยอมรับได้

๔. ติดตามผลการจัดการความเสี่ยงขององค์กร โดยมีแผนงานที่ชัดเจนสามารถบรรลุเป้าหมายในแผนงานได้ครบถ้วน มีการกำหนดเกณฑ์ระดับความรุนแรงของแต่ละปัจจัยรายไตรมาส มีการกำหนด Risk Appetite และ Risk Tolerance ทุกปัจจัยเสี่ยง รวมถึงการมีการบริหารปัจจัยเสี่ยงแบบบูรณาการ

๕. กำกับให้มีการจัดทำรายงานผลการดำเนินงานการบริหารความเสี่ยง เสนอคณะกรรมการบริหารความเสี่ยง จัดทำและทบทวนแผนบริหารความเสี่ยงประจำปี เสนอนายกเทศมนตรีนครบุรีรัมย์

๖. สนับสนุนให้มีการพัฒนาระบบบริหารความเสี่ยง และระบบควบคุมภายในอย่างต่อเนื่อง และสนับสนุนการให้มีระบบ Internet เป็นช่องทางการสื่อสารภายในองค์กร ในการเผยแพร่นโยบาย กฎระเบียบ คำสั่ง และคู่มือการปฏิบัติงาน รวมทั้งข่าวสารต่าง ๆ ที่เกี่ยวกับการบริหารความเสี่ยงได้อย่างทั่วถึงทั้งองค์กร

๗. อื่น ๆ ตามที่ได้รับมอบหมาย

ทั้งนี้ ตั้งแต่บัดนี้เป็นต้นไป คำสั่งใดซึ่งขัดหรือแย้งกับคำสั่งนี้ให้ใช้คำสั่งฉบับนี้แทน

สั่ง ณ วันที่ ๑๔ พฤศจิกายน พ.ศ. ๒๕๖๘



(นางละออ สวัสดิ์พุทรา)

รองนายกเทศมนตรี ปฏิบัติราชการแทน

นายกเทศมนตรีนครบุรีรัมย์



คำสั่งเทศบาลนครบุรีรัมย์
ที่ ๑๗๕๗/๒๕๖๘

เรื่อง แต่งตั้งคณะอนุทำงานบริหารจัดการความเสี่ยงของกองยุทธศาสตร์และงบประมาณ

เนื่องจากประธานคณะทำงานบริหารจัดการความเสี่ยง ของเทศบาลนครบุรีรัมย์ เห็นความสำคัญในการบริหารจัดการองค์กรอย่างเป็นระบบ เพื่อให้มีประสิทธิภาพยิ่งขึ้น จึงอาศัยคำสั่งคณะทำงานบริหารจัดการความเสี่ยง ที่ ๑๗๑๐/๒๕๖๘ ลงวันที่ ๒๑ ตุลาคม ๒๕๖๘ ตามอำนาจหน้าที่ในการแต่งตั้งคณะทำงานย่อยเพื่อสนับสนุนการดำเนินงานได้ตามจำเป็นและเหมาะสม

ดังนั้น เพื่อทำหน้าที่สนับสนุน ประสานงานและส่งเสริมให้การบริหารความเสี่ยงของกองยุทธศาสตร์และงบประมาณ สังกัดเทศบาลนครบุรีรัมย์ ดำเนินงานได้อย่างต่อเนื่อง บรรลุเป้าหมายอย่างมีประสิทธิภาพ จึงมีคำสั่งกำหนดผู้รับผิดชอบ ดังต่อไปนี้

- | | |
|---|---------------------------|
| ๑. ผู้อำนวยการกองยุทธศาสตร์ฯ | ประธานคณะอนุทำงาน |
| ๒. หัวหน้าฝ่ายบริหารงานทั่วไป | คณะอนุทำงาน |
| ๓. นักวิเคราะห์นโยบายและแผนฯ | คณะอนุทำงาน |
| ๔. นักวิชาการคอมพิวเตอร์ฯ | คณะอนุทำงาน |
| ๕. เจ้าพนักงานธุรการฯ | คณะอนุทำงาน |
| ๖. หัวหน้าฝ่ายแผนงานและงบประมาณ | คณะอนุทำงานและเลขานุการ |
| ๗. นักวิเคราะห์นโยบายและแผนฯ (ที่ได้รับมอบหมาย) | คณะอนุทำงานและผู้ช่วยเลขฯ |

ให้คณะอนุทำงาน มีอำนาจหน้าที่ ดังนี้ .

๑. ติดตามประสานงานข้อมูลการบริหารความเสี่ยง ในกองยุทธศาสตร์และงบประมาณ วิเคราะห์ ทบทวนเหตุการณ์ความเสี่ยงหรือจุดอ่อนที่มีผลกระทบต่อวัตถุประสงค์ เป้าหมายและผลสำเร็จขององค์กร พร้อมสรุปปัญหา /อุปสรรค และแนวทางแก้ไข สรุปสาระสำคัญ ก่อนเสนอคณะทำงาน ฯ ประกอบการพิจารณา

๒. ติดตาม/รายงานผลการจัดการความเสี่ยงของกองยุทธศาสตร์และงบประมาณตามแผนบริหาร ความเสี่ยงระดับองค์กรในกรณีที่กองยุทธศาสตร์และงบประมาณเป็นเจ้าของรายปัจจัยเสี่ยงขององค์กร เสนอ คณะทำงาน ฯ

๓. ปฏิบัติงานอื่น ๆ ตามที่ได้รับมอบหมาย

ทั้งนี้ ตั้งแต่บัดนี้เป็นต้นไป

สั่ง ณ วันที่ ๖

พฤศจิกายน พ.ศ. ๒๕๖๘

(นายอนุชิต เหลืองชัยศรี)

นายกเทศมนตรีนครบุรีรัมย์



คำสั่งเทศบาลนครบุรีรัมย์
ที่ ๑๘๖๐/๒๕๖๘

เรื่อง แต่งตั้งคณะกรรมการบริหารความเสี่ยงของกองการเจ้าหน้าที่

ตามคำสั่งเทศบาลนครบุรีรัมย์ที่ ๑๗๑๐/๒๕๖๘ เรื่อง แต่งตั้งคณะกรรมการบริหารความเสี่ยงของเทศบาลนครบุรีรัมย์ ลงวันที่ ๒๑ ตุลาคม ๒๕๖๘ เพื่อบริหารจัดการความเสี่ยงของเทศบาลนครบุรีรัมย์ ให้เป็นไปตามหลักเกณฑ์กระทรวงการคลังว่าด้วยมาตรฐานและหลักเกณฑ์ปฏิบัติการบริหารจัดการความเสี่ยงสำหรับหน่วยงานของรัฐ พ.ศ. ๒๕๖๒ และที่แก้ไขเพิ่มเติม นั้น

เพื่อให้การดำเนินงานบริหารจัดการความเสี่ยงของกองการเจ้าหน้าที่ เป็นไปด้วยความเรียบร้อย และเป็นไปตามนโยบายการบริหารความเสี่ยงของเทศบาลนครบุรีรัมย์ ประจำปีงบประมาณ พ.ศ. ๒๕๖๙ จึงแต่งตั้งคณะกรรมการบริหารความเสี่ยงของกองการเจ้าหน้าที่ ดังต่อไปนี้

๑. นางสาวเสาวณีย์ สมบัติตรา ตำแหน่ง ผู้อำนวยการกองการเจ้าหน้าที่ เป็นประธาน
๒. นายภูวนศวรรค์ ศิริพงศาเวลี ตำแหน่ง หน.ฝ่ายสรรหาและบรรจุแต่งตั้ง เป็นกรรมการ
๓. นางสาววรินญา กุลสอน ตำแหน่ง หน.ฝ่ายส่งเสริมและพัฒนาบุคลากร เป็นกรรมการ
๔. นางสาวอารีย์ สุขสำราญ ตำแหน่ง นักทรัพยากรบุคคลชำนาญการ เป็นเลขานุการ
๕. นางสาวทิวากรณ์ กองรัมย์ ตำแหน่ง เจ้าพนักงานธุรการปฏิบัติงาน เป็นผู้ช่วยเลขานุการ

โดยให้คณะกรรมการบริหารจัดการความเสี่ยงของกองการเจ้าหน้าที่ มีอำนาจหน้าที่ ดังนี้

๑. วิเคราะห์สถานการณ์ความเสี่ยง ตามนโยบายการบริหารความเสี่ยงของโครงการประจำปีงบประมาณ พ.ศ.๒๕๖๙ โดยให้มีการจัดการและดำเนินการอย่างเป็นระบบ ต่อเนื่องและให้สอดคล้องกับตัวชี้วัด/เป้าหมาย กลยุทธ์ ตามแผนยุทธศาสตร์และแผนการดำเนินงานประจำปีของเทศบาลนครบุรีรัมย์

๒. ประเมินความเสี่ยง และจัดลำดับความเสี่ยงให้เป็นไปตามตารางการประเมินความเสี่ยงของหน่วยงานรวมทั้งให้มีการทบทวนและปรับปรุงอย่างสม่ำเสมอ และรายงานผลความคืบหน้าในการดำเนินการบริหารจัดการความเสี่ยงให้คณะกรรมการบริหารจัดการความเสี่ยงเทศบาลนครบุรีรัมย์ทราบ

๓. ปฏิบัติหน้าที่อื่นที่เกี่ยวข้องในการบริหารจัดการความเสี่ยงตามที่ได้รับมอบหมาย

ทั้งนี้ ตั้งแต่บัดนี้เป็นต้นไป

สั่ง ณ วันที่ ๖ พฤศจิกายน พ.ศ. ๒๕๖๘

(นายอนุชิต เหลืองชัยศรี)
นายกเทศมนตรีนครบุรีรัมย์

สำเนาถูกต้อง

(นางสาวอารีย์ สุขสำราญ)
นักทรัพยากรบุคคลชำนาญการ



คำสั่งเทศบาลนครบุรีรัมย์

ที่ ๑๘๓๖/๒๕๖๘

เรื่อง แต่งตั้งคณะกรรมการบริหารความเสี่ยงของกองช่างสุขาภิบาล

เนื่องจากประธานคณะกรรมการบริหารความเสี่ยง ของเทศบาลนครบุรีรัมย์ เห็นความสำคัญในการบริหารจัดการองค์กรอย่างเป็นระบบ เพื่อให้มีประสิทธิภาพยิ่งขึ้น จึงอาศัยคำสั่งคณะกรรมการบริหารความเสี่ยง ที่ ๑๖๓๕/๒๕๖๗ ลงวันที่ ๑๓ พฤศจิกายน ๒๕๖๗ ตามอำนาจหน้าที่ ในการแต่งตั้งคณะกรรมการดำเนินงานได้ตามจำเป็นและเหมาะสม

ดังนั้น เพื่อทำหน้าที่สนับสนุน ประสานงานและส่งเสริมให้การบริหารความเสี่ยง ของกองช่างสุขาภิบาล สังกัด เทศบาลนครบุรีรัมย์ ดำเนินงานได้อย่างต่อเนื่อง บรรลุเป้าหมายอย่างมีประสิทธิภาพ จึงมีคำสั่งกำหนดผู้รับผิดชอบ ดังต่อไปนี้

- | | |
|--------------------------------|------------------------|
| ๑. นายสมศักดิ์ ไพโรเซีย | ประธานคณะกรรมการ |
| ๒. นางผุสดี มณีวรรณ | คณะกรรมการ |
| ๓. นางสาวสุพรรณษา จิราภาณุสรณ์ | คณะกรรมการ |
| ๔. นายวิวัฒน์ บัวผัน | คณะกรรมการ |
| ๕. นางเรวดี บัวผัน | คณะกรรมการและเลขานุการ |

ให้คณะกรรมการ มีอำนาจหน้าที่ ดังนี้

๑. ติดตามประสานงานข้อมูลการบริหารความเสี่ยง ในกองช่างสุขาภิบาล วิเคราะห์ทบทวนเหตุการณ์ความเสี่ยงหรือจุดอ่อนที่มีผลกระทบต่อวัตถุประสงค์ เป้าหมายและผลสำเร็จขององค์กร พร้อมสรุปปัญหา/อุปสรรค และแนวทางแก้ไข สรุปสาระสำคัญ ก่อนเสนอคณะกรรมการ ฯ ประกอบการพิจารณา
๒. ติดตาม/รายงานผลการจัดการความเสี่ยงของกองช่างสุขาภิบาลตามแผนบริหารความเสี่ยงระดับองค์กรในกรณีที่กองช่างสุขาภิบาลเป็นเจ้าของรายปัจจัยเสี่ยงขององค์กร เสนอคณะกรรมการ ฯ
๓. ปฏิบัติงานอื่น ๆ ตามที่ได้รับมอบหมาย

ทั้งนี้ ตั้งแต่บัดนี้เป็นต้นไป

สั่ง ณ วันที่ ๑๐ พฤศจิกายน พ.ศ. ๒๕๖๘

(นายอนุชิต เหลืองชัยศรี)
นายกเทศมนตรีนครบุรีรัมย์



คำสั่งเทศบาลนครบุรีรัมย์

ที่ ๑๗๘๑/๒๕๖๘

เรื่อง แต่งตั้งคณะอนุทำงานบริหารจัดการความเสี่ยงของกองช่าง

เนื่องจากประธานคณะทำงานบริหารจัดการความเสี่ยง ของเทศบาลนครบุรีรัมย์ เห็น
ความสำคัญในการบริหารจัดการองค์กรอย่างเป็นระบบ เพื่อให้มีประสิทธิภาพยิ่งขึ้น จึงอาศัยคำสั่งแต่งตั้ง
คณะกรรมการบริหารจัดการความเสี่ยงของเทศบาลนครบุรีรัมย์ ที่ ๑๖๓๕/๒๕๖๗ ลงวันที่ ๑๓ พฤศจิกายน
๒๕๖๗ ตามอำนาจหน้าที่ในการแต่งตั้งคณะทำงานย่อยเพื่อสนับสนุนการดำเนินงานได้ตามจำเป็นและเหมาะสม

ดังนั้น เพื่อทำหน้าที่สนับสนุน ประสานงานและส่งเสริมให้การบริหารความเสี่ยงของกองช่าง
สังกัดเทศบาลนครบุรีรัมย์ ดำเนินงานได้อย่างต่อเนื่อง บรรลุเป้าหมายอย่างมีประสิทธิภาพ จึงมีคำสั่งกำหนด
ผู้รับผิดชอบ ดังต่อไปนี้

๑. ผู้อำนวยการกองช่าง
๒. หัวหน้าฝ่ายแบบแผนและก่อสร้าง
๓. หัวหน้าฝ่ายบริหารงานทั่วไป
๔. วิศวกรโยธา
๕. สถาปนิก
๖. นายช่างโยธา
๗. เจ้าพนักงานธุรการ

ประธานคณะอนุทำงาน
คณะอนุทำงาน
คณะอนุทำงาน
คณะอนุทำงาน
คณะอนุทำงาน
คณะอนุทำงาน
คณะอนุทำงานและเลขานุการ

ให้คณะอนุทำงาน มีอำนาจหน้าที่ ดังนี้

๑. ติดตามประสานงานข้อมูลการบริหารความเสี่ยงในกองช่าง วิเคราะห์ทบทวนเหตุการณ์
ความเสี่ยงหรือจุดอ่อนที่มีผลกระทบต่อวัตถุประสงค์ เป้าหมายและผลสำเร็จขององค์กร พร้อมสรุปปัญหา/
อุปสรรค และแนวทางแก้ไข สรุปสาระสำคัญ ก่อนเสนอคณะทำงานฯ ประกอบการพิจารณา
๒. ติดตาม/รายงานผลการจัดการความเสี่ยงของกองช่างตามแผนบริหารความเสี่ยงระดับ
องค์กรในกรณีที่กองช่างเป็นเจ้าของรายปัจจัยเสี่ยงขององค์กร เสนอคณะทำงานฯ
๓. ปฏิบัติงานอื่น ๆ ตามที่ได้รับมอบหมาย

ทั้งนี้ ตั้งแต่บัดนี้เป็นต้นไป

สั่ง ณ วันที่ ๑๑ เดือน พฤศจิกายน พ.ศ. ๒๕๖๘

(นายแพ เดชพร)

รองนายกเทศมนตรี ปฏิบัติราชการแทน
นายกเทศมนตรีนครบุรีรัมย์



คำสั่งเทศบาลนครบุรีรัมย์

ที่ ๑๘๕๘/๒๕๖๘

เรื่อง แต่งตั้งคณะอนุทำงานบริหารความเสี่ยงของกองสาธารณสุขและสิ่งแวดล้อม

เนื่องจากประธานคณะทำงานบริหารความเสี่ยง ของเทศบาลนครบุรีรัมย์ เห็นความสำคัญในการบริหารจัดการองค์กรอย่างเป็นระบบ เพื่อให้มีประสิทธิภาพยิ่งขึ้น จึงอาศัยคำสั่งคณะทำงานบริหารความเสี่ยง ที่ ๑๗๑๐/๒๕๖๘ ลงวันที่ ๒๑ ตุลาคม ๒๕๖๘ ตามอำนาจหน้าที่ในการแต่งตั้งคณะทำงานย่อยเพื่อสนับสนุนการดำเนินงานได้ตามความจำเป็นและเหมาะสม

ดังนั้น เพื่อทำหน้าที่สนับสนุน ประสานงานและส่งเสริมให้การบริหารความเสี่ยงของกองสาธารณสุขและสิ่งแวดล้อม สังกัด เทศบาลนครบุรีรัมย์ ดำเนินงานได้อย่างต่อเนื่องบรรลุเป้าหมายอย่างมีประสิทธิภาพ จึงมีคำสั่งกำหนดผู้รับผิดชอบดังนี้

| | | |
|------------------------------|---------------------------------|-----------------------------|
| ๑. นางสาวนริศรา ดีเกษม | ผู้อำนวยการกองสาธารณสุขฯ | ประธานคณะอนุทำงาน |
| ๒. นางปฎิญา ทองประสาน | หัวหน้าฝ่ายบริหารงานทั่วไป | คณะอนุทำงาน |
| ๓. นางภิญญา เจริญสุข | พยาบาลวิชาชีพชำนาญการพิเศษ | คณะอนุทำงาน |
| ๔. นายนิธพล ชินศิริพันธ์ุ | นักวิชาการสุขาภิบาลชำนาญการ | คณะอนุทำงาน |
| ๕. นายอนันตชัย รัตนกาญจน์ | นักวิชาการสุขาภิบาลชำนาญการ | คณะอนุทำงาน |
| ๖. นายชिरูธ เรียงสนาม | นักวิชาการสุขาภิบาลชำนาญการ | คณะอนุทำงาน |
| ๗. นายประสิทธิ์ ศรีผดุง | นักวิชาการสุขาภิบาลชำนาญการ | คณะอนุทำงาน |
| ๘. นางสาววิสุดา สิ้นธรัตน์ | นักวิชาการสิ่งแวดล้อมปฏิบัติการ | คณะอนุทำงาน |
| ๙. นายกตศักดิ์ ปัญญาพงษ์ | นักวิชาการสาธารณสุขปฏิบัติการ | คณะอนุทำงาน |
| ๑๐. นายพงศ์พันธ์ จิตจำนง | นักวิชาการสาธารณสุขปฏิบัติการ | คณะอนุทำงาน |
| ๑๑. นายวัชระ คำแพงไพร | นักวิชาการสุขาภิบาลปฏิบัติการ | คณะอนุทำงาน |
| ๑๒. นางสาวพัชรี กล้าหาญ | ผู้ช่วยนักวิชาการสุขาภิบาล | คณะอนุทำงาน |
| ๑๓. นางสาวจิราภรณ์ เสริฐมาลี | ผู้ช่วยนักวิชาสาธารณสุข | คณะอนุทำงาน |
| ๑๔. น.ส.ศรัญญา ภิญโญพานิชย์ | เจ้าพนักงานธุรการชำนาญงาน | คณะอนุทำงาน และเลขานุการ |

ให้คณะอนุทำงาน มีอำนาจหน้าที่ ดังนี้

๑. ติดตามประสานงานข้อมูลการบริหารความเสี่ยงในกองสาธารณสุขและสิ่งแวดล้อม วิเคราะห์ความเสี่ยงหรือจุดอ่อนที่มีผลกระทบต่อวัตถุประสงค์ เป้าหมายและผลสำเร็จขององค์กร พร้อมสรุปปัญหา/อุปสรรคและแนวทางแก้ไข สรุปสาระสำคัญก่อนเสนอคณะทำงานฯ ประกอบการพิจารณา

๒. ติดตาม/รายงานผลการจัดการความเสี่ยงของกองสาธารณสุขและสิ่งแวดล้อม ตามแผนบริหารความเสี่ยงระดับองค์กรในกรณีที่กองสาธารณสุขและสิ่งแวดล้อมเป็นเจ้าของรายปัจจัยเสี่ยงขององค์กร เสนอคณะทำงานฯ

๓. ปฏิบัติงานอื่น ๆ ตามที่ได้รับมอบหมาย

ทั้งนี้ ตั้งแต่บัดนี้เป็นต้นไป

สั่ง ณ วันที่ ๖ พฤศจิกายน พ.ศ. ๒๕๖๘

(นายอำนาจ เพชรเลิศ)

รองนายกเทศมนตรี ปฏิบัติราชการแทน

นายกเทศมนตรีนครบุรีรัมย์



คำสั่งเทศบาลนครบุรีรัมย์

ที่ ๑๔ /๒๕๖๔

เรื่อง แต่งตั้งอนุกรรมการคณะกรรมการบริหารจัดการความเสี่ยงเทศบาลนครบุรีรัมย์
หน่วยงาน กองการศึกษา

อาศัยอำนาจตามพระราชบัญญัติวินัยการเงินการคลังของรัฐ พ.ศ. ๒๕๖๑ มาตรา ๗๔ บัญญัติให้
หน่วยงานของรัฐจัดให้มีการบริหารจัดการความเสี่ยงโดยให้ถือปฏิบัติตามมาตรฐานและหลักเกณฑ์
ที่กระทรวงการคลัง กำหนด ดังนั้นเพื่อให้การปฏิบัติเป็นไปตามพระราชบัญญัติวินัยของรัฐ พ.ศ.๒๕๖๑
และหลักเกณฑ์ปฏิบัติการบริหารจัดการความเสี่ยงที่กระทรวงการคลังกำหนด เพื่อให้หน่วยงานของรัฐ ใช้เป็นกรอบ
แนวทางในการบริหารจัดการความเสี่ยง

เทศบาลนครบุรีรัมย์ จึงแต่งตั้งอนุกรรมการคณะกรรมการบริหารความเสี่ยงเพื่อทำหน้าที่เกี่ยวกับ
การบริหารจัดการความเสี่ยงเพื่อทำหน้าที่เกี่ยวกับการบริหารจัดการของหน่วยงานของรัฐ จึงแต่งตั้งอนุกรรมการ
คณะกรรมการบริหารความเสี่ยงเทศบาลนครบุรีรัมย์ หน่วยงาน กองการศึกษา เทศบาลนครบุรีรัมย์ ดังต่อไปนี้

| | | |
|----------------------------------|------------------------------|-------------------|
| ๑. นายสมโชค กางรัมย์ | ผู้อำนวยการกองการศึกษา | ประธานอนุกรรมการ |
| ๒. นางชนันท์ภรณ์ นันชาติ | หัวหน้าฝ่ายบริหารการศึกษา | กรรมการ |
| ๓. นางธนวรรณ ปัญญาอินทร์ | หัวหน้ากลุ่มงานนิเทศการศึกษา | กรรมการ |
| ๔. นางสาวชลพิรุณ ศรีวีระพันธ์ | นักสันทนากการปฏิบัติการ | กรรมการ |
| ๕. นายพงศัวัฒน์ อินมะณี | เจ้าพนักงานธุรการชำนาญงาน | กรรมการ |
| ๖. นางสาวไพลิน พวงเพชร | เจ้าพนักงานธุรการชำนาญงาน | กรรมการ |
| ๗. นางสาววิศรา ไชยช่วย | หัวหน้าฝ่ายบริหารงานทั่วไป | กรรมการ/เลขานุการ |
| ๘. นางสาวบุญยวีร์ จันทร์ธีระวงศ์ | ผู้ช่วยนักจัดการงานทั่วไป | ผู้ช่วยเลขานุการ |
| ๙. นางสาวเทียนนภา ชาญวาทิก | ผู้ช่วยนักวิชาการศึกษา | ผู้ช่วยเลขานุการ |
| ๑๐. นางสาวภัคชาพิมณัฐ พลสยม | ผู้ช่วยนักวิชาการศึกษา | ผู้ช่วยเลขานุการ |

ให้ผู้ที่ได้รับการแต่งตั้งมีหน้าที่และอำนาจหน้าที่ความรับผิดชอบ ดังนี้

๑. กำหนดความเสี่ยงของหน่วยงาน กองการศึกษา
๒. ยกร่างกำหนดเกณฑ์วัดความเสี่ยงและเพดานความเสี่ยงที่เทศบาลนครบุรีรัมย์จะยอมรับได้
๓. กำหนดมาตรการที่จะใช้ในการจัดการความเสี่ยงให้เหมาะสมต่อสภาวการณ์กองการศึกษา
๔. ทบทวนความพอเพียงของนโยบายและระบบบริหารความเสี่ยงโดยรวมถึงความมีประสิทธิภาพ
ของระบบและการปฏิบัติตามนโยบายที่กำหนด
๕. ติดตามการพัฒนากรอบการบริหารความเสี่ยง
๖. ติดตามกระบวนการบ่งชี้และการประเมินความเสี่ยง
๗. ดูแลและติดตามการปฏิบัติตามนโยบายการบริหารจัดการความเสี่ยงภายใต้แนวทางนโยบาย
หน่วยงาน กองการศึกษา ที่ได้รับอนุมัติจากนายกเทศมนตรีนครบุรีรัมย์
๘. รายงานต่อคณะกรรมการบริหารจัดการความเสี่ยงเทศบาลนครบุรีรัมย์ และการจัดการ
ความเสี่ยง

หากผู้ใดฝ่าฝืนคำสั่งนี้หรือไม่ปฏิบัติตามคำสั่งนี้ให้นำประกาศคณะกรรมการกลางพนักงานเทศบาล เรื่อง มาตรฐานทั่วไปเกี่ยวกับวินัยและการรักษาวินัย และการดำเนินการทางวินัย การให้ออกจากราชการ สิทธิ การอุทธรณ์ การพิจารณาอุทธรณ์และการร้องทุกข์ ของพนักงานเทศบาล ตามประกาศคณะกรรมการพนักงาน เทศบาลที่คณะกรรมการพนักงานเทศบาลกำหนดไว้ มาใช้บังคับโดยอนุโลม

อนึ่ง หากท่านประสงค์จะอุทธรณ์หรือโต้แย้งคำสั่งนี้ ให้อื่นอุทธรณ์หรือโต้แย้งคำสั่งดังกล่าว เป็นคำฟ้องเป็นหนังสือยื่นต่อศาลปกครองในเขตอำนาจหรือต่อนายกเทศมนตรีนครบุรีรัมย์ ภายใน ๗ วัน นับแต่วันที่ ได้รับแจ้ง หรือทราบคำสั่งนี้

ทั้งนี้ ตั้งแต่บัดนี้เป็นต้นไป

สั่ง ณ วันที่ ๕ มกราคม ๒๕๖๔



(นายอนุชิต เหลืองชัยศรี)
นายกเทศมนตรีนครบุรีรัมย์

